明治三十九年十月十一日第三種郵便物認可 中華郵務局特准掛號認爲新聞紙類

盛京時報　陽歷六月三日　禮拜日　第三千一百七十二號（一）

盛京時報

民國六年　大正六年　陽曆六月三日　陰曆四月十三日

價目　本地（每張銅幣二枚每月八角）外埠（每半年五元全年九元五）
告白刊例（一行五號字六字起碼登載壹日每日四角長刊價另議）

發行人　佐藤善雄
編輯人　菊池貞二
印刷人　米田喜平
發行所　奉天西門外　盛京時報社　日電話二二番　中一六八號　振替口座大連壹七二五番
支局　大阪市北區堂島仲町壹丁目　盛京時報大阪支局

論說

今日之中國

▲官吏造反亡無日矣 ▲相彼小民其自衛耶

革命屢起。共和告成。是中華民國者。中華國民碧血搆造之國家也。論理國民宜各各握有無上之權力。以支配立法司法行政之各種事業。徒以地遠人稠。疆宇遼濶。直接柄國勢所不能。乃舉代議士焉。選元首焉。元首爲國民對外之代表。代議士爲國民內部之代表。一筦行政。一掌立法。行政部既不可以自由意志。侵越立法之權限。立法部亦何肯背棄國民公意。而示弱於行政部耶。乃倪嗣冲以一省長。首先發難。反叛中央。而二三無識督軍。亦採反叛之行動。互相擾亂。是以官吏造反矣。是不知有爲總統與國會之主人翁者矣。而爲主人翁者。若仍蠢蠢不思其自存自救之方。坐令大好河山。從茲破碎。詎不大可悲耶。況二十世紀來。外觀世界之趨勢。內審已國之糾紛。有常識者時以印度波蘭相警惕。豈知推原禍首。波蘭則亡於專國之貴族。無專國之貴族。波蘭不亡。印度則亡於嚴厲之階級。無嚴厲之階級。印度不亡。今日中國。一般高等游民。終身錦衣玉食之消耗。逸居極樂之境界。皆我主人翁之貧苦工作者。胼手胝足。疲筋勞力之產生品也。乃被德者謬稱施德於人。勞力者竟誤認致力於巳。以致演出强凌弱。衆暴寡。逸役勞。利昏智。種種慘無人道之惡劇。熙來攘往。夢死醉生。庸非各民能力之太削。而黃帝子孫之大不幸耶。然有路易十四之暴惡。而法人以興。有查里第一之刻薄。而英人以起。今之狡焉思逞者。位置固不可與路易查里同語。而暴惡之行動。刻薄之用心。實有過之無不及矣。嗟乎。妖霧迷漫。大陸飄搖。瞻我主人。不聞不問。民國前途。寗有豸乎。

雜錄

伍總長演說青年會

北京青年會於昨廿八日晚間開留學生春季懇親會中西人士到者甚多外交總長及代理國務總理伍廷芳先生亦到會當由外交部某君主持一切首先演說其詞意注重社會生計及表彰中國社會職務之必要隨請青年會留學部書記董君介紹伍君廷芳演說董君遂起向大衆介紹謂伍君廷芳爲最有聲望之外交家爲大政治家爲老博士爲士人最歡迎之演說家介紹畢衆大鼓掌伍君起立演說滿面笑容伍君雖曾留國外多年然在青年會演說此爲第一次伍君演說畧云（予之得青年會諸君與相見此第爲君一次諸君多爲留學外洋飽受教育歸回之人多由國外娶妻而歸然既歸之後則必須考察中國國內情形以謀共救中國今日中國及各處邪說淫行充斥吾甚望諸君勿爲所誤吾知少年人物皆好聲色娛樂然此固人情之常亦不足怪惟諸君日作之後須有一處遊玩以便晚間休養精神以予觀之其最善之處殆莫如青年會蓋此處書籍報章甚多備有各項正當之遊戲物具均足供諸君之參閱戲玩會中人士亦多均可交接以度餘暇若無是等處所防範其心則必易爲外物所引誘而或入於邪途此予所以爲社會職務而甚願諸君履行者也）伍君續云上海青年分會辦理不善不甚令人滿意謂使無他事蹤生則該青年會之不善情形必不甚爲人所注意伍君略云（當李佳白知予注重博愛道德主義曾在上海請予往尚賢堂演說神道因尚賢堂演說廳過小不足招容大衆李君請予函假青年會較爲寬敞之地演說予因予多年爲青年會會員遂即允之即以函達該青年會請假一用該青年會乃以星期廿須開會爲名拒絕允不而實則以予所演說係爲神道與青年會之根本主義不合之故（伍君隋解釋神道學云）神道非宗教乃所以研究眞理今世人民之信仰宗教者甚多然多不依照聖經上之教條行動苟依宗教主義而行則何至有歐洲今日之爭戰眞理磅礴世界非僅爲一國一教有

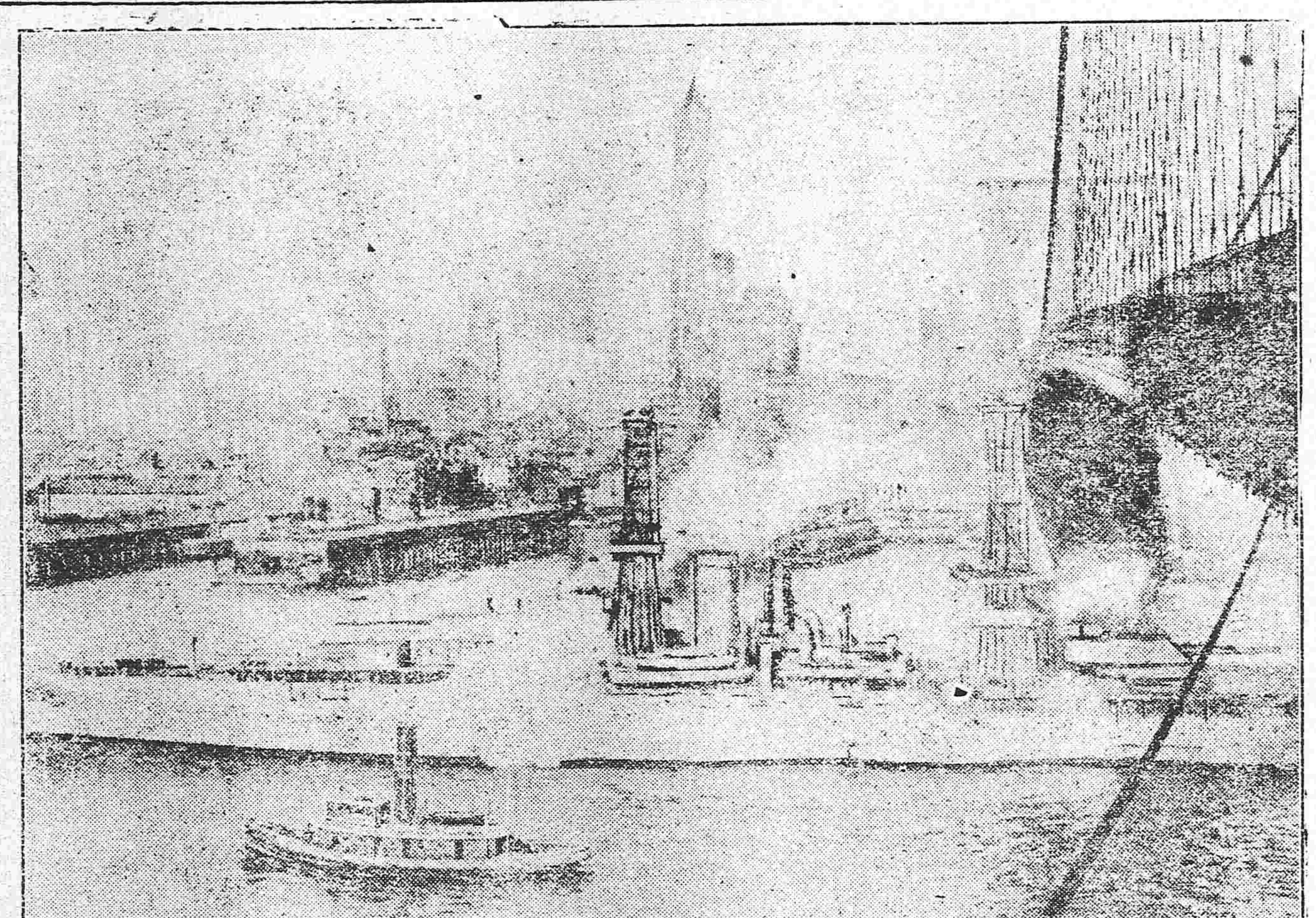

美國海軍之戰備

理亦未始不可研究以耶教人而研究他教之眞理固無危險他教眞理未研出之先固亦無人痛詆之也

向難斷定就爲可行俾招用華工以替代協約國工人則吾人以爲事必可行也余（通訊員自譯）聞日本雖經加入而其所□輔助協約國者未達應有之點故擬再出實力以爲協助藉免爲中國所超過而失勢於將來之和平會議中余料日本不□或□他種發展未可知也

中日加入戰務之比較

字林西報倫敦訊云吾英人渴望中國與德宣戰久矣中國所取途徑與美國極相同故吾人逆料其結果亦必相同而德國各報紙則力稱德國在東方之利益決不致感受影響德國北方日報對於中德絕交後之論調謂絕交一舉並不包含注銷條約在內德人於中國此後仍可享有領事裁判權自由營業於租界之中且仍享有條約之優待權并謂戰爭之後中國政治獨立及金融獨立上需賴各國維持之處必較戰前尤甚故此時中國決不能與某特別方面連盟以自蹈於危險否則後來戰勝國（指德國）對於中國向來所有之好意將完全消滅是以中國此時急宜恢復中德舊有之邦交且應遵守中德條約以全力保護德人之生命財產云云其餘大多數德人之論調則不然柏林某報謂吾人於此次戰爭閱歷之後當可知此後萬不能過恃條約以求中國政府之保護在華德人且謂吾人此後殊不敢信一紙條約之有效云云中國實行宣戰之後吾人逆料德人必又有種種之議評今英國報紙對於宣戰後中國將有何種力量輔助協約國之議論亦甚多或謂中國可藉西伯利亞鐵道裝運大批糧食供給協約各國或謂協約國可向中國假用

楊哲子之避難行

籌安會中大名鼎鼎之楊哲子近作（避難行）一首尚不失爲書生本色亟錄之

▲避難行　去歲遭世變逃遁趨海隅依託外祖域存此亡命軀亂世輕人命苟全古所譽官吏索我緩容我偸讀書文史爲吾友應接在一廬日時歌以嘯天風若與俱悠游既卒歲春陽條已敷林花次第開好鳥時相呼萬物遂其性我心坦以舒往還二三字皆復患難餘暗寂無異趣窮達理一如又日刊尙載楊之（東洲行送程戟傳還衡陽）一首憑弔湘綺老人頗多根觸並錄之衡陽郭外有東洲左右平分湘水流洲上彭公營矮屋更湘綺築高樓樓前精舍諸生宿日聽康成講經熟我昔從游問字餘愛此山川曠心目一時師友勞攀□更衆雲物宜清賞風浪相期萬里懷文章各有千年想此後離群二十年中原時局幾推遷亂離平槃登樓賦嗚咽江淹飲恨篇世事由來任天作人生得失誰能度昔愛雲山未隱淪今愁湖海長飄泊況悲湘綺就長寢更傷□寥歸冥漠君洲牧舊牛彫零海內文章誰蕭索湘渚春鴻正北還此時程子向湖南歸舟莫傍洲邊宿室在人亡何可堪

木人頭戲

寓言短篇　（憐影）

昨天有個啞子。站在大街口。開着一張喇叭樣的嘴。高聲大叫道。●●●好木人頭的戲來了。●●●好木人頭的戲來了。●●●你們快去看木人頭的戲罷●●●就見人叢裡。擠出一個閉着兩眼的人。笑嘻嘻的說道。我們難道不曉得嗎。郝要你來瞎叫。我是前兩天。早在報紙上。看見有個木人頭的樣子。你不見我的戲票。前一天巳買就了麼。我自然自巳會去看的。又有一個聾子。忽然哈哈大笑道。你們這班人。知道甚麼叫做木人頭的戲呢。戲文頂盛的地方。沒過天津北京。木人頭頂多的地方。自然也是天津北京。那里都是叫聽戲的。并沒有人叫看戲的。不是我吹句大牛。我在天津北京的時候。不但木人頭我是見過不少的。就是木人頭的戲。我也通統聽過了。剛說到這裡。又有一個人。在大衆中間鑽了出來。嘴裡大叫。●●●且慢●●●且慢●●●你們都說看木人頭的戲。●●●聽木人頭的戲●●●●不管你們。看也好。聽也好。到底那戲的好處。是在那兒呢。衆人聽他說了這句話。不禁都愕呆起來。連忙七嘴八舌。圍着問道。像你老哥的說話。到底木人頭戲的好處。在那里呢。只見那沒手的人。笑嘻嘻的說道。不瞞諸位。兄弟在天津北京的時候。一日偶過市場。見某門外懸牌曰。今日午後。准演木人戲法。兄弟夙聞此間的木人戲法。與尋常江北人所演的不同。遂不惜銅元一枚。買票入場。果然其人皆以木頭爲之。骨節靈通。手能舞。足能蹈。能耍菓子。能翻觔斗。似與眞者無異。而袍袴鮮明。甲冑整齊。猶不算甚麼。因之鼓掌大叫曰。有是哉。戲之神化。一至於此哉。後有告之曰。木人頭是一傀儡。以木爲之。被以冠裳。有人在幕後牽之。始能作種種戲劇。此戲創自周穆王時之偃師。偃師擅技巧。爲木人。能歌舞。蓋即後世傀儡戲之源頭。何神乎其呢。衆聞言大叫道。如此說來。我也不要看了也不要聽。遂一鬨而散。不佞歸而思之。天下之事何一非木人頭戲哉。某一事之發生也。一唱百和。與高采烈。若果有眞知灼見。而豈知黑幕中。乃別有人牽動之也。是亦一木人頭戲也。某一事之橫行也。此呼彼應。怒目張弓。若果爲赤胆忠心。而豈知黑幕中乃別有人操縱之也。是又一木人頭戲也。然而演木人頭戲者。能有上場。又有下場。吾恐今之甘爲木人。固惡作劇者。或有上場。竟無下場。不將不如木人頭戲。猶足以悅人耳目。尚無咒罵於其後也耶。噫。

滿鐵定期船大連出帆廣告

青島上海行

榊丸　停航
鹿島丸　六月五日（二、三五二噸）上海直行（看載貨如何經由靑島）
神戶丸　每星期五（正午開）上海直行（二、九二三噸）（由上海復航時寄港靑島）

▲本事務所及營口遼陽奉天鐵嶺長春各站均可發賣聯絡船車票
▲兩輪船現均設有無線電以期通信迅速而謀乘客之便利
▲發賣乘船票時間於埠頭事務所迄開船之日午前十一時四十分於荷客取扱所□□□□□□一時二十分

香港廣東行

泰平丸（三、二九三噸）（暫時停航）香港直行
神王丸（二、二〇〇噸）五月八日　經由芝罘往香港

按應運貨物之數或經由芝罘、靑島、威海衛、或者能酌改日期概難欲定

南滿州鐵道株式會社
大連埠頭事務所

特別廣告

榊丸因爲特別檢查自六月八日起至七月二日間停駛神戶丸由六月八日代榊丸常照行航特此佈告

五月二日　埠頭事務所

日本郵船會社瀛船廣告由大連埠頭起

相模丸　六月四日（陰歷四月十五日）門司神戶橫濱行
高砂丸　六月六日（陰歷四月十七日）太沽又天津牛莊行
高砂丸　六月十五日（陰歷四月廿六日）門司神戶橫濱行

日本郵船會社代理店
三井洋行大連支店　電話（四六〇）（二一〇〇）
乘船票由本出張所自賣如有坐客請至本所購買

資本金四千八百萬圓
積立金貳千壹百三拾萬圓
奉天城內四平街
橫濱正金銀行奉天支店
電話　日一一番　日一二番　日客用五三七番　中四七一號
總行　日本橫濱
支店　神戶　東京　長崎　大阪　倫敦　里昂　紐育　香港　孟買　西德尼　布哇　喀爾喀　香港　上海　長春　新嘉坡　安東　北京　大連　旅順　營口　遼陽　天津　鐵嶺　濟南　漢口

本店　朝鮮京城南大門通
資本金　貳千萬圓
朝鮮銀行奉天支店　奉天小西關路北
電話　日長五二一　日長五二四　中國一九七號　所長舍宅日長五二三
支店出張所　東京、大阪、神戶、大連、安東縣、開原、四平街、長春、吉林、哈爾濱、傅家甸、平壤、仁川、大邱、元山、釜山、鎭南浦、群山、木浦、馬山、新義州、會寧、羅南、營口、龍井村、
凡關於銀行普通各項事務本銀行咸可辦理而尤力求敏捷詳確以期各界而托於中外各通商巨埠均設有代理之處以便往來滙兌
本之行所發之紙幣無論何時皆與日本銀行發行之兌換券同而可以負按票金兌換銀數日

東亞之近情

北京專電

●張勳果能調停時局乎

黎總統電召張勳托其調停時局聞張氏業已允諾定於一兩日內由徐抵津偕同李仲軒晋京以便解決一切

又電云參議院議長王家襄受全院之委托於三十一日下午晋謁黎總統問李總理究竟能到任與否黎總統答曰張勳不日晋京李氏亦由津同行來京云云

●直隸亦獨立矣

直隸督軍曹錕之態度迄未決定前聞曹督軍覘察大勢似不能不與各督軍爲同一之行動遂於昨一日實行獨立

●倪軍北來消息

交通部接電訊倪嗣冲之軍隊數營於三十一日由蚌埠登車北上

●有勸黎總統辭職者

丁世嶧湯漪章士釗等爲黎大總統献計勸黎辭職請馮副座依法繼任大總統將解散議會等難題交馮辦理

●獨立省分何待通令攻擊

傳聞黎總統通電各省飭令攻擊獨立省分之各督軍

●畢桂芳亦電告獨立

黑龍江兼任督軍畢桂芳於六月一日致電中央脫離關係宣言獨立

●王聘老調停無效

參謀總長王士珍自倒段問題發生以來頗持中正態度不偏不黨調停南北政爭日來黎總統陷於孤立地位無策可施三十日夜潛訪王士珍面商收拾時局辦法翌日(三十一日)王氏奉命赴津面謁徐東海及段派諸人請即設法維持政局乃竟毫無成議未見何等結果是以黎總統電致徐州張少軒請其出作調人挽救時局

●京畿形勢日形迫切

直隸督軍曹錕迄今持中立態度去就進退未易懸揣而其所部軍官兵士皆屬北洋派彼亦係北洋出身雖與民黨領袖孫洪伊誼屬姻戚然與北洋派巨擘亦有至交者故爲勢所迫不肯援助黎總統邇來京畿軍隊擁護黎總統者不過總統衛軍與步軍統領兵其兵力無幾倘若督軍團率其部兵直搗京師則衆寡勢固不相敵而亦無干戈相見之望京中傳說滇軍二萬由雲南拔隊北伐擁護民黨而懸軍萬里有鞭長莫及之嘆故總統府中人既無有言戰者或勸令黎氏辭退總統徐圖善後或請徐張等調停南北爭執然二者何擇迄未確定

●陳光遠所部軍隊亦不足持

駐防豐台南苑之第十二師長陳光遠素爲黎總統親信之武人現因其所部軍隊皆係北洋兵不聽命令加以駐防南苑之旅長張某係河南獨立軍總司令張繼堯之胞弟顯有通謀情事大懼禍及其身現已再三力請辭職

●北洋文派之舉動

北洋文派領袖梁啓超湯化龍等現在徐州與張勳面商對付時事辦法

上海專電

●浙江有名無實之獨立

浙江督軍楊善德於三十一日宣言獨立然省城(杭州)秩序仍然整齊毫無不靖情事據本日杭州消息浙省原有浙軍第一師師長童保暄第二師師長張載揚按兵不動是以楊督軍雖名爲獨立實不能出何等積極的行動殆無疑義

●上海縣特開地方行政會議

上海縣沈知事昨日(一日)邀集各界中之强有力者特開臨時地方行政會議磋商維持地方治安事宜盧護軍使聲明地方治安責成軍警極力維持切望所有商民安心務業毋事自擾

●商會電請馮張調停時局

上海商務總會本日(一日)特開大會籌議時局善後辦法其結果電致馮副座張大帥謂方今內外多難各督軍等隨意與中央脫離關係宣言獨立是直玩弄國法陷國家于自滅誠爲無意識之舉動請兩君在政府與獨立各督軍間妥爲調停防擾亂于未萌

●護軍使署會議維持治安

松滬護軍使盧永祥本日(一日)召集各界人士在公署會議維持治安問題聞盧護軍使似與馮副座取同一態度

●滬杭路照常通車

滬杭鐵路照常開駛車輛並無窒礙

東京專電

●宮崎丸被擊沈沒

日輪宮崎丸在英法海峽爲德潛航艇所擊沈

●大總統掬誠相告之通電

萬急南京馮副總統各省督軍省長徐州張巡閱使廣東陸巡閱使承德都統張家口都統歸化都統龍華護軍使寧夏護軍使滄州龍督辦導河提督岳州吳司令南鄭鎮守使平陽鎮守使大同鎮守使多倫鎮守使懷慶歸德鎮守使南陽鎮守使天津鎮守使南京鎮守使南通鎮守使兗州鎮守使曹州鎮守使壽州鎮守使洮南鎮守使康定鎮守使鳳凰廳鎮守使各報館鑒比者訛言朋興奸人互煽疆吏不察竟有誤據傳聞激爲橫決者曷勝駭異疆吏膺政府之寄屏藩邦國保乂閭閻上下相維休戚與共苟有疑竇寧不可剴切陳明乃竟同然一辭推波助浪貽禍所及豈可勝言元洪猥以頹年謬投艱局所以慨然不辭者原見喪亂之餘羣倫望治軍人皆腹心之寄總理尤患難之交方期牖戶之謀豈有堂廉之隔匝歲以來慮已以聽縱府院議或持論偶殊卒無不降心相從和衷共濟每謂芝泉剛介之性實爲元洪直諒之資國交莽絕政變迭生閣員內睽國會外偪改組之聲再接再厲私心耿耿詎忍謂然顧維護調停苦無良策誠恐爭持已久荊棘日深壹意孤行羣喙四起臨崖而返則威信全墮越軌以趨則綱維盡抉必陷芝泉困難之地轉違元洪愛護之心何若暫予解官俾其養望往續未遠去思彌深金玉之音寧容久閟不然新陳代謝責莘藐躬稍存賣友之心豈少謀身之術度諸君愛惜芝泉尚不如元洪之眞摯也閣員副署先例可徵且既經國會之質問自應俟內閣之答覆法理之爭終有定論必徑指爲違法亦似失於平情至若總理去職軍寄無人首都治安觀瞻所繫非得資深望重者不足以領袖軍旅綏靖人心警備之設原爲暫舉內閣成立寧事駢枝中央各省何嫌何疑而猥以蔑爾之師遙相監視此尤不攻自破者也國會再召黨觭紛歧成績渺聞爭端迭起遡者議憲之舉過爲束縛利用時機卒行可決萬夫憤激目爲禍胎督軍不忍立法之偏遂有修正之請老成遠慮實獲我心稍抱公忠忍持異論顧念明達尚多討論未竣竭誠疏豈必無功但使啓懸崖勒馬之心何苦蹈蹊田奪牛之咎留垦不報職是之由會於孟王二督軍表明斯意必謂袒護議員弁髦疆吏法之受縛政于何施自計之愚亦不出此道途紛豚甚至謂拒言加譏半予免官元洪於各督軍分同一体情則家人袍澤之交干城之寄声肥厥瘠息息相關何况僕僕長途諄諄議論建言維激謀國皆忠當四郊多壘之秋賴萬里長城之託而乃自殘手足謂出無名脫有緩急誰是恃乎謂此令爲交局則御事猶存謂此令爲在府則外人安見流言止於智者不謂以堂堂督軍之尊竟甘爲一二奸人所蠱惑也外交未決險象環生江淮之間赤地相接饑民潜滋伏莽未靖天意人事蓋可知矣國家設官以爲民也協力拊循猶虞弗濟苟復阻兵安忍倒行逆施假軍勢爲聲援以流言相號召責議員以聯邦之罪而擬據一省以稱尊糾內閣以違法之嫌而願挾三軍以抗命推其流毒必至分裂之危論諸五季保護之痛儕諸三韓復辟共和皆成畫餅青史之罪縱不動心諸君旦夕之間將何所託足乎夫疇昔之役謀統一也滇黔之師護共和也今日爲憲法而獨立則尙在二讀之時爲元首而獨立則並無謀叛之事若乃一夫下野羣帥稱兵舉無名之師貽去者之玷豈惟以私害公亦且反德爲怨自誤誤人吏何取焉諸君之明當不若是元洪老矣一葉兩豆或蔽聰明深淵薄冰常懷惕懼耳提面命深所歡迎苟有利於國家亦何惜於頂踵若必動搖邦本擅啓戎端以國徇身悍然不顧元洪憂患餘生飽經世變始終民國心力俱殫僃御此身了無愧怍萬不忍身見淪亡同爲臣僕固當於全國父老之前謹謝不敏也掬誠相告實式圖之黎元洪卅一印

律師王運東通告　樓房招租　廣告

奉天 大順永 綢緞洋貨 店售貨外另送贈品廣告

本號開設大西門裡自營業以來承蒙各界所歡迎今重修門面七間而壯觀瞻現到各種綢緞新發明紗紡洋貨一概俱全特為發達營業起見諸貨減價售貨外另送贈品做衣手工亦隨照減不圖利厚而異多銷請賜顧者臨號敝一閱便知言之不謬也特此佈告

本號謹啓 中國電話六〇四號

直隸 萬芝堂藥局廣告 分

太醫院宋醫考驗立案發給執照專賣各省府廳州縣舖戶均有代售此藥

參茸補腎丸

此藥以參茸為君參乃靈草大補元氣鹿乃仙獸茸通百脈培養氣血之藥和為丸劑善補男子腎寒精冷陽瘧不腎與而不久精神知少腸髓空虛腰痛頭暈耳喘眼花筋骨疼軟虛勞咳嗽以及婦女經水不調下元虛冷赤白帶下久不孕孕而疼不固常經等腰腿痛痛骨蒸勞熱症服服此藥添精神怡顏色壯陽稱子延年益壽此藥每匣價洋二元整每六匣十元

立止咳嗽葯

本堂宋醫祖傳成方專治男女老幼遠年近日諸般咳嗽虛損勞傷等症此藥善能止嗽定喘凡痰養血痰中帶血不論年深傷勞咳嗽肺虛痰喘睡臥不安飲食少進內傷外感肺經不清此症管保去根永不再犯服此藥能補能和能清能散病輕者一兩付即愈此藥立見功效百發百中每付價洋四角十付價洋三元五角整五付價洋一元八角言無二價

神效虎骨藥酒

此酒耑治男女中風中寒左癱右痪半身不遂手足麻木筋骨拘攣口眼歪邪腰腿疼痛步履艱難以及小腸疝氣寒積冷痛等症速飲此酒立見功效每瓶銀元六角 大瓶市洋參元 中瓶市洋壹元五角 小瓶市洋六角

開胃止痛丸

此丸專治男女老幼心口疼胃脘痛食水停滯鬱氣脹滿寒積冷痛癥瘕痞塊嘔吐惡心肚腹乍寒乍痛噎膈翻胃噯氣吞酸不論新久均可服之百試百應每付二丸價洋三角言無二價

宋氏救喉散

主治咽喉諸症瘟纏喉乳鵝喉痺鎖喉痧白喉痧疹毒纏喉痘毒纏喉花柳攻喉或腫破爛嚥之不下水米不進急投此散吹之患處其効如神並治小兒諸般疳症甚効每大瓶壹圓小瓶五角

虎骨熊油膏

此膏耑貼風寒痲木諸般腫毒腰腿疼痛男子遺精痛白濁婦月赤白帶下瀉經不調久痰久痢肚腹氣痛小腸疝女手足拘攣骨節疼痛積聚痞塊等症拔穴貼之其效如神此膏小張價洋三角大張六角

雙合化痞膏

專貼男女氣積血積寒積食積心痛腹痛胸膈脹滿噎膈反胃氣膨水膨泄瀉痢疾下墜脫肛小腸疝氣腰腿疼痛手足麻木及婦人癥瘕經脈不調赤白帶下兼治小兒一切積聚肚腹膨脹常貼此膏最能化痞積速効此膏每份兩張消積化痞面兩包價洋四角整買五份按照九扣

琥珀通淋丸

耑治五淋白濁小便刺痛沾染花柳魚口便毒毛髮脫落口鼻腐爛無論男女新久諸淋諸瘡疳症急服此藥善能清淋解毒消腫止痛疏利下元調暢水道立竿見効每包五服價洋五角

代售處長春祥順德裕升慶安東恒順慶吉林源升慶恒升慶遼陽利順德永鉅興營口合順隆新民利順東錦縣福順長西豐東興順東豐合順興遼源聚泰隆鐵嶺永慶東孫家台增益昌各埠購藥來函示悉本堂自備郵資不悞特此佈告

前鴻濟堂宋醫子岐移居大西關中間萬芝堂應症

本藥房開設奉天大西關中間路南新式樓房門面萬芝堂謹啓 中國電話一四三號

奉天同和堂藥店參茸莊廣告

本堂隸奉天鐵嶺南百有餘年採辦各種參茸照行發客不惜重資選揀各省地道藥材秘製丸散膏丹各種膠虎骨參茸葯酒工精料實應症神效一切飲片均利揀選上品遵古炮製久已名馳中外頗蒙各界 諸君歡迎嘉許本堂無任忻感因思遠方遇病者待葯有不濟急之困難故在各城商鎮設有代理之家以廣招來且為物經濟人近有無恥之徒在外城鎮分設假冒本堂字號以圖漁利混淆然本號在本城西門裡分設一號江省巴彥縣多年分設一號以外並無別處賜顧諸君 請認本堂藥酒膏藥俱有攝影商標以免奸徒蒙混買藥品者不但無效而且滑病多矣庶不致悞特此廣告

中國電話七百六十一號 本堂主人謹啓

志仁堂雙層化積膏

本堂於早年發明新法創成特別雙層化積膏一種功效神速與衆不同現已暢銷近遍三省遠達京都北洋各寄售處共有五百餘家非實效實驗斷不至此此膏專貼男婦氣積血積寒積食積心胃疼痛胸膈脹滿氣逆不舒噎膈反胃氣臌水臌癥瘕痞塊瀉痢泄瀉腎寒腰腿筋骨疼痛手足麻木男子疝氣腎囊潮濕婦人經血不調前經後腰腿疼痛赤白帶下子宮寒冷久不孕育並治小兒乳積疳瘡蟲積等隆等症此膏收效甚速少者五六日多者十餘日不但積消聚散而且健脾和生誠膏藥中之妙品也此膏每份兩張紅白藥面兩包合洋四角買十份加一份買五十份八扣收

各省各城寄售處

天津隆泰和 山海關永順和 吉林興順恒 卜魁慶泰興 城廠公悅成 錦縣益興分 梨樹富盛泉 岫巖復元公司 復州德益厚 鐵嶺福合盛 熊岳廣順利 遼中萬聚長 海龍永興東

營口福有長 西安福合慶 莊河義德成 西豐福長太 遼陽福春興 安東豐泰益 新民福賜 長春文萃生 大連信成堂 盖平恒昌湧 寧遠瑞興德 法庫德生德 西豐東興永

廣寧共福盛 海倫玉盛源 臨江東和長 赫爾蘇福盛德 五站富盛通 千金寨恒興茂 台安德源增 鳳城恒意德 哈爾濱天豐源 大孤山長豐源 海城慶成和 義州寶增湧 山城子興盛源

輝南全順東 公主嶺三合公 寬甸公順勝 本溪張碗舖 大東溝中和復 伊通州交興隆 盤山德慶興 清河門義盛遠 安東益增東 東平天增利 洮南正心永 大孤山豐泰大 興京德順合

孫台增益昌 大連協茂盛 金州聚增長 黑山協成順 海龍公議當 懷仁福記洋行 田莊台福聚興 長春天合慶 鐵嶺永慶東 開原增益昌 新兵萬泉燒鍋 綏中德發號 城裕來公

懷德雙興長 朝陽聚合隆 蒲石河順懋德 通化謙泰潤 撫順萬聚興 八面城巨源益 昌圖廣昌和 開原德順合 柳河義興成 遼源長興隆 彰武同義合 雙城洪順隆 遼源天合興

強種補元丹

此藥專能強種強種必須以補腎為先補腎尤必以補元為主故製此丹強利補元猶扶良劑請試用之庶知功效主治男子先天稟賦不足後天脾胃虛弱諸虛百損五勞七傷熱變咳嗽自汗盜汗腰腿酸軟精神疲倦五更腎瀉腎囊潮濕腎寒疝氣便濁遺溺遺精或中年房勞過度精髓虧之陽痿不舉或思慮太過神精耗傷驚悸心跳或老年酒色嗜好精髓枯竭陽亡絕嗣等症服之神效誠為強種補元之良品也每大盒四兩一元小盒二兩價洋五毛

神效鹿胎丸

蓋鹿乃仙獸得百草精華其功在角胎乘牡鹿之精牝鹿之血為完全氣血成形加藥料為丸專治婦女經血不調或多或少其色紫黑成塊臨期腰腹疼痛或經閉漏赤白帶下子宮寒冷久不孕育或受孕不安素慣半產服之神効每丸價洋二角每盒十丸價洋二圓

清毒掃淋丸

專治男子五淋白濁楊梅瘡魚口便毒甚至毛髮脫落塌鼻落咽喉破爛種種惡症俱有神効每盒八角小盒四角

筋骨萬靈丹

專治中風半身不遂口眼歪邪兼治風寒濕痺閉塞經絡以致肩臂腰腿疼痛手足麻木抽搐等症每袋價洋四角

北京農商部商標註冊巴拿馬賽會農商部發給獎憑奉天巡按使備案佈告專賣

中國電話六百六十七號

本號開設奉天大東門裡路北 志仁堂啓

馳名三炮台香烟

又名綠錫包

君吸三炮台香烟

因為知道他是最上等的香烟

人吸假綠錫包香烟

因要人知道他是吸三炮台香烟

英美烟公司

漢口專電

●王督軍查閱軍隊

湖北王督軍刻在武漢一帶嚴加戒備並查閱駐紮武昌之各軍藉以示威外間傳述此次各督軍獨立之計劃實係帝孽梁士詒一派之所陰謀

東京來電

●日本當軸之中國變局談

東京朝日新聞載有某國務員對於中國變局之談話據云自第一次革命以來中國政府每有政變苟且和協聊以結局反覆表裡不可端倪故在今日有何人可以信賴馴致如何形勢悉在五里霧中此次時局將來歸何人掌握政權竟難逆料所以吾政府不得不旁觀坐視也

黎總統令

▲大總統令（五月三十一日）

署財政次長代理部務李思浩呈請任命朱錫琦為兩浙玉泉場知事徐兆熊為東江場知事曾毓齡試署袁浦場知事趙沅試署黃灣場知事廖敦五試署雙穗場知事鄭隴試署長亭場知事胡在儒試署金山場知事林步瀛試署黃巖場知事高櫰試署三江場知事邊嘉靖試署大嵩場知事顧柏年試署仁和場知事史致鈞試署蘆瀝場知事秦中行試署下砂場知事施經杰試署長林場知事應照准此令

署財政次長代理部務李思浩呈請任命許鳳文為兩淮草堰場知事應照准此令

陸軍次長代理部務張士鈺呈請將王濤加陸軍步兵上校銜唐銘炯授為陸軍步兵少校並加陸軍步兵中校銜應照准此令

陸軍次長代理部務張士鈺呈請授蘇渤隆為陸軍步兵中校廖韶光黃培元為陸軍步兵少校應照准此令

東三省新聞

▲奉天▼

●奉省出兵之準備

▲討國會乎 ▲討總統乎

▲出師數目 奉省預備出兵之數目為一混成旅即昨載步兵三營騎砲各一營工輜各兩連機關槍隊兩連擬以鄒芬為總司令劉香九團長亦隨同前往

▲籌備軍費 省城庫款如洗當用錢孔亟不給此次軍費開預定為十五萬元經張氏令官銀號發放紙幣以此項紙幣向中交與三行換成大洋以便赴關裏時應用奉天日後之財政益將不堪問矣

▲挑選精壯 此次預備之軍隊將來至天津時須與各省兵隊會合故其服裝力求整齊以免為人訕議準備動員之兵隊其中老弱殘廢者皆悉數汰除由他營選擇精壯補充之

▲補添缺額 二十七師之軍隊向來僅有九四數目其缺額餉糈向為在上者所吞蝕今因急於出兵此項缺額未便再懸故于前一日在辦公處點驗丁壯補添缺額是日驗者有二百餘人昨仍繼續驗補云

▲待令出發 聞張氏與各督軍致北京之電報限以五月內答覆如屆時無如何辦法則必訴以武力該期至三日屆期故軍隊於一日晚即有出發之傳聞又自二日早出發然究未見其出動或曰須俟三日期滿始盡數出發日來正在預備中也

▲省垣現狀 省城各界對于此事雖不敢然其威勢所在只有暗地私議不敢公然表示可否至城關防務王警廳長維持頗善並無何等變遷惟謠言甚多人心不免恐慌糧食價值因之騰漲商家營業已略受影響矣

▲當舖忙迫 各軍隊即日開拔之耗故自昨日起均將綿被及褥綿衣等件持赴當舖質當惟何無強當情事

▲瞎子推算 包瞎子之推算為張氏所深信聞包氏月前占一卦嗣即告張氏曰中國將要不了自五月二十至七月二十兩月間有大亂張氏領之今果發生此事于是甚信其推算之準故日來種種軍情均令其占而後動也

●楊宇霆通電同志各省

軍署參謀長楊宇霆月前代表入京參與軍事會議與各督軍相互周旋聲價頓增昧于事理故出京以後亦隨同各督軍赴徐州會議種種之不軌舉動迨至回奉復以危言聳聽故有迭次反抗中央之電訊茲聞該參謀長于上月三十一日通電各處其電云敵處現已準備混成一旅即日出發綏通知徐皖魯豫出兵各處先期到津公舉總指揮官以一事權並通電同志各省催促一致行動郵在徐津會議各件奉省均切實奉行也霆卅一印

●徐張電勸馮師長一致行動

徐世昌張勳等電勸奉省二十八師長馮德麟與奉省張督消除前嫌和衷共濟與督軍團一致行動

●軍署之秘密會議

督軍署日昨（一日）復開軍事秘密會議於上午十一點鐘起迄下午三時散會其內容（一）須示絕對的對付中央辦法（二）准于某日興師西上與南方各督軍相應（大約一二日內）（二）工商兩會請求保護須責成軍警長官督率兵警加班巡查以維秩序（二）現在省垣內外人心惶惑金融奇緊應即發布布告曉以原委藉安民心（一）再派專員赴廣寧與馮師長說明此次之舉動實為促進國家納于正軌起見務請同意開會議時列席者有張藻臣（黑龍江軍事顧問）吳馬兩鎮守王幫統張孫兩旅長軍署楊參謀長馬參謀長及各參謀諸人並在省之張鄭鄒劉炮馬步各團長云（老）

●省議會為會期咨覆省長

奉天省議會為咨覆事案查前准貴省長咨開定於六月一日召集第三期常年會請分致全體議員一體查照等因當經本會函知各議員查照在案現查到會議員已足法定之數本應如期開議惟日昨接准咨開據財政廳呈稱此次省議會表列認為應列入地方各稅及提省百分之十各款均已列入國家六年度預算應請轉咨財政部核明劃分以便遵辦又咨開據財政廳呈稱免提畝捐案已轉部示應俟部覆到日再行核辦再免提畝捐及劃分地方稅案在未解決以前地方預算備難着手請轉咨照以免臨催促各等因到會查通常會以議決本省預算決算為要案會計年度自七月一日開始均經法律明定現在預算既難造送四年度決算亦未送到若先行開會深恐兩日會期轉瞬屆滿此項要案又未議及勢必如五年度之預算特開臨時會審議已過之事實毫無立法之效力殊非貴省長慎重會期之意爰經到會議員開談話會議定先行咨請咨催財政部依照本會議定方針地方稅從速劃分畝捐案准予免提一俟咨覆到日即將六年度預算赶速編製及四年度決算一併提交到會再行開議相應咨覆貴省長查照並希將緩期開議情節登報公布俾各機關一體照會紙公館此咨

奉天督軍兼省長張

民國六年五月二十九日

●幽囚周斌之理由

北京宣諭使周斌被押于警廳業誌本報茲聞當局以其前任奉天講武堂長時曾虧欵五千元是以拘押警廳飽貴卿擬保周氏出廳回京當局卒未允准

●龍江派員來奉

黑龍江督軍畢桂芳特派軍事顧問張藻臣來奉與張巡長磋商對待中央辦法並擬與奉天取同一之行動于上月三十一日晚蒞奉次日（本月一日）晉謁當軸參列軍事會議云（長）

●派副官面邀馮幫辦

張雨亭軍長已與中央脫離關係業已召集各軍官紛紛來省惟二十八師馮師長遲遲未到是以日昨特派副官李榮九前往北鎮面請馮師長赶速來省聞馮氏俟布置就緒不日蒞省與議云（本）

●中央派兵來奉

中央以奉省有獨立消息特派飽貴卿周斌先後來奉勸導猶恐無濟於事現特派駐紮山海關之陸軍二十師勁旅一旅開往新民錦縣一帶防守云（本）

●馬鎮守為張顧問餞行

東邊鎮守使馬龍潭為黑龍江軍事顧問張藻臣餞行並宴會軍界各同僚設席于華昌飯店列席者有張藻臣與鎮守楊宇霆丁超二十七師馬參謀長及各參謀王帮統孫張兩旅長馬炮兩團長鄒劉兩團長等共有二十餘人杯盤交錯甚為歡洽並聞張藻臣散席後即行啓程乘南滿晚車返黑龍江云（壽）

●丁陳晏會同僚

軍械廠長丁超與測量局長陳瑛為聯絡感情起見于日昨上午假座德義樓宴會軍界各重要人物一時觥籌交錯頗極其盛（壽）

●殖邊銀行殆矣

殖邊銀行濫發紙幣某副行長及某科長櫃頭等又復營私舞弊虧欵鉅一經發現真相畢露行長岳春萱竭力設法疲于奔命事為營道所悉派員密查勒令該行停止辦公因該行岳行長在京未返擬于日前副行長等羈押嚴辦現經商會擔保限期料理云（壽）

●孫旅長保薦人員

陸軍二十七師五十四旅旅長孫贊堯以該旅部總理朱子丹學識宏富老成練達此次後路巡防改編二十九師行將着手孫贊堯旅長特與二十九師長吳興權保薦朱君充二十九師書記官長聞已邀允不日即可實行云（本）

●吉林副官長赴京

吉林軍署副官長齊連申奉指令來奉進謁張雨亭督軍磋商一切於日昨換車赴京云（本）

●警務處取締劇園

警務處處長王連坡以時局不靖恐有不肖之徒乘間潛伏城內希圖滋事是以日昨（即一日）由警務處派遣偵探二十名至各處偵緝並擬將省垣劇園自後每晚至十一點鐘散園不准逾點令由各該管警署派警彈壓以保公安云（本）

●關團長回防

駐紮錦縣陸軍二十八師五十六旅一百十一團團長關某前因防堵事宜秩奉馬弁兩往北鎮謁見馮師長磋商進行茲已將各事辦竣於日昨搭車回防云（本）

▲營口▼

●幣制調查員到營

中央財政部以南滿附近一帶中日兩國錢幣價值不一若不從根本整頓恐將來經濟上受莫大影響是以特派部員周起鄉氏前來調查幣制情形以便設法整頓周君業已抵營現正入手調查云

●張局長汎畢返營

駐營漁業保護總局局長張紹棠日前帶領員司衛兵等赴鮁魚圈征收漁稅各節已詳本報刻已征收事畢于昨晚搭輪返營聞此次魚汎共征小洋一萬七千餘元較往年無甚差別然該局長自任則已苦矣

▲大連▼

●添設警所

民政署為維持治安起見由六月一日起就本市添設西公園千代田町濱町霧島町海貓町等五處設警察派出所云

●署長行旋

大內民政署長定于六月二日赴普蘭店大沙河水源視察

●視察來連

旅順都督府警官練習所學員二十名日前由青那賀警察部率領來連視察寺兒溝檢疫所及屠獸場等處

▲大民屯▼

●農會選舉揭曉

本屯三區五月三十號投票選舉正副長先事運動者多故是日各村投票之人爭先恐後擁擠非常午後三時開票開江君連山得最多數票為正會長裕君麟得次多數票為副會長秉知二君任事後農界前途其有一番整頓否試目俟之

▲鐵嶺▼

●殖邊行紙幣續聞

邑內日昨不知何故忽不通用殖邊銀幣已誌本報茲悉商會調查該紙幣並無危險情事已傳知各商號一律通用矣其不通用者係誤聽謠言所致云

▲孫家台▼

●朝鮮銀行長陞遷

本驛朝鮮分銀行設立一載於茲專為出貸得利以及辦理金票滙兌便利商民其營業頗稱繁盛近該總行以林木分行長辦理存貯貸放實堪嘉許乃將該行長調陞奉天行內遺席以四平街分行長後藤氏後充繼矣已往而勵將來云

●驛長互相游歷

本驛南滿車站々長築島氏日前奉本國訓令出游歐美各國遺席以大學畢業法學士香田氏接充探聞香田氏前曾出洋遊歷各國見聞頗廣其在南滿路政亦有經驗故該總社專調充任本驛事宜至築島氏業至俄都不日即由俄國首途游歷歐美云

●列車通過之時間

時維仲夏天氣漸長故南滿軍站接奉大連總社電飭將南北列車更易時間藉延課程而便商旅茲將其往還南北列車之時間錄左以供飛覽

南行車上午五點四十六六八點下午十二點五十九分五點三十八分

北行車上午四點二十分十一點一點十六分下午三點三十八分八點三十五分

▲吉林▼

●段倒後吉林之所聞

▲督軍緩回之原因 ▲二十九日之急電

段芝泉免職命令忽忽已經旬日吉省因此種重要關頭又發生一督軍回吉與去職之問題緣孟氏二十五號到吉之說曾已家喻戶曉惟至期未到延至三十號亦無影響于此政潮擾攘之頃頗滋人之疑惑詢及軍界消息大致有二（一）孟氏于二十三號確有由津返吉之準備距將至首途之頃即接着段內閣免職之電信因政局突變不知真相之云何故不能不在津稍留數日藉資觀察政情（二）此次孟氏首銜某請解散國會實非出于自動觀近督軍來信內中已流出不得意之口吻此際繼任內閣總理雖已提出然前項呈文用意為各方面所特注意且日前又有參議員龔玉崑彈劾案之提出是必須分別提出表白心迹俾免再遭攻擊既有以上種種之關係大約孟氏於近日尚須京師一行但外界對於孟督軍之行止以不得真相頗有异詞有云孟氏恐將去吉有云已在京提出辭職然此種消息似無何等根據現有某政客論及此事比較近理某君云現在中央新內閣方見雛形各省強有力者態度尚未一致穩固總統絜公素持穩健主義斷不能於此政局紛擾之際將軍界大員遽為已迭致激他項變故且孟氏在吉與各方面之感情尚好即有意外亦必有人起用全力以保衛之云云於此可知外面之浮言不足徵信

於三十號政界忽有一種不可思意之秘密消息傳出云近有中央於二十九號晚間拍來急電一束大致安徽省已經宣告獨立云云一時未能探得其相惟軍警方面對於現在治安職務非常開發有何項臨時命令故巡邏查道之狀況亦悉如常時地方寧謐于此概見

●地方廳不理造謠案

▲議員圖陷公民則查辦 ▲公民控告議員則不理 ▲共和國法之平等如是 ▲請看張延綸之推詞

法界人云月之二十五號吉林地方檢察廳開偵查庭二次知會呈控省議長議員案內之原告松劉李劉馬納倪陳諸人到庭仍由檢查官張延綸出席向各原告第一句開口即這案仍難成立各公民根據事實解釋法律當堂辯論問難經二小時久然該法官則仍執前說嗣各公民又以口頭聲述云吉林廳之法官或有不明法律之時可以電請高級法院以解釋之若議長在京不易傳喚可使被控議員到廳對質亦無不可法官得此所說遂宜告暫行散廳與檢察長集議歷數十分鐘法到庭各公民以為此案可望成立矣詎張延綸仍答稱不但不能成立即電請解釋法律傳訊省會議員兩項亦均辦他不到其理由（一）此案係法人犯罪又係省會查現行刑律并無懲辦法人犯暨議會之專條（二）即請示中央亦無相當之根據法制裁議會（三）法律既無專條縱有犯者亦不為罪是難傳議員到案云當時有原告某答稱法官云議會犯法不為罪然則設有一人用議會名義散布傳單圖謀叛國或將議會武器若殺一個不董法或董法為不而國執法之法官云係議員全體意思故有此行為亦可不為罪不償命乎此際該法官之面如盛夏之柳花嗣以聽批結果方為散庭說者云議員圖陷公民之案官府雷厲風行而查辦之公民呈控議員法廳方面飾詞推脫而不受理嗚呼共和國家平等之法顧如是乎

批示

▲奉天督軍公署批示

原具稟人王慶雲 稟一件為懇請飭用一脊養贍由 稟悉現無差缺可以位置所請錄用之處礙難照准此批

▲奉天省長公署批示

原具呈人孫丙然 呈一件為委員違法索詐請查究由 據呈辭委員違法勒索如果屬實殊為不合惟既稱在縣控訴有案仰法庫縣先將此案查訊情形據實呈復以憑核奪原呈併發粘件存此批

原具呈人姜得惠等 呈一件為高等廳訊案偏袒請飭另行審理由 呈悉此案既經法廳審訊應即靜候判決如有不服該民等儘可依法上訴毋庸來署呈瀆此批

時事小言

余之解決政變觀（頑）

各省督軍。自經袁皇帝密令假造民意後。久已視政府為無物。為所欲為。莫或顧忌。今大總統又忠厚長者。雖明知軍人踰越常軌。而亦不加譴責。彼等遂如天之驕子。禍國殃民。皆所不計。以致釀成今日之政局。若於此而猶不以威信自樹。僅以文告勸勉。遣使調停。就令苟安於目前。則必貽禍於後日。語曰治亂國。用重典。願當軸者幸勿姑息養奸。而自斲其國脉也。炎黃子孫。實攸賴之。

●各埠銀行及糧食行市（六月二日）

奉天 吉豆 一元八六 大豆 一元七十 站人洋 二六元〇〇 [illegible] 香港貨 兩錢厘 [illegible]

●奉天錢鈔公所 [illegible]

編輯部啓事

本報外城各訪員均鑒 查闐來稿多未按日郵寄即寄來者亦僅有一二條稿件且無緊要確切之事實惟望諸君自今以始博訪周諮按日寄稿不勝企盼之至

雜報

▲奉天▼

判決煙犯 有沈玉璋錄八于早年來奉在小東關菜行經商業日前因患病服藥無效潛至鄰近烟館私吸鴉片爲該管警所查知帶署轉送法廳懲辦日昨經法官判決苦力二十天以示儆戒（本）

討債行兇 小西關小藥王廟西住有馬治升者直省河間人以小販營生近因營業不佳遂託人在某糧米舖賒米數元日昨該米舖遣夥往討馬某無錢應付竟敢口出不遜遂爲該夥所怒將馬某頭部打傷鮮血淋漓嗣經鄰人某甲勸解令緩限十日事乃始息（本）

賭徒被捉 小南關神樹前胡同住有趙慶山者向作皮匠手藝近因無所事事遂招集朋輩在家爲作竹戰之戲由來已久不料日昨下午三鐘餘剝啄聲喧致爲該管警署某巡邏偵知當場抓獲趙某等四名連同賭具一併帶署轉送警廳罰辦云（本）

瘋犬傷人 前月三十一日大南關水棚欄住戶李恩之子小寶年約十一歲在街玩耍突有黃色瘋犬自西奔來將該童足部咬傷幸經賣豆腐之王某瞥見持扁担將犬打開該童受傷已重當抬至施醫院醫治云（本）

▲營口▼

通令保護鑛産 縣公署奉財政廳令開查奉省鑛産所在皆有保護不周易滋私採訪聞近日報鑛爲商或子未領部照以先即擅自開採或在甫經呈報之際而私行探掘並未呈請而竟竊採私銷推其原皆由各該知事平素對於縣境鑛産漫不經心弗盡保護之責嗣後各縣境內所有鑛産應由各知事嚴行警區認眞保護除分行外令行該縣知事即便遵照云云

函請拿僞代表 警廳頃准京師警察廳函奉內務部令開徐建中前以川南土司代表名義來營呈請頒發號紙當以事關邊民向背而部又無案可稽飭將抄錄原呈暨各土司清單札飭建昌道尹查明茲據復稱川南土司並無其人旋查知徐建中原名徐方霖廣假代表名義各處騷擾兩應嚴拏懲辦以儆將來等因奉廳長准此來函當即通傳各署一体遵辦云

▲大連▼

巡視工場 都督府財務課長臘山氏於昨日偕同黒崎事務官來連巡視各工場

銀行讌會 遼東銀行在普蘭店設立已閱週年茲又在大連設立支店定於六月一日午后六時在本市大和賓館讌集一般同志以聯絡感情云

派警剿匪 近日皮行地方胡匪[illegible]經水上警察船長風九食覺[illegible]多名前往剿捕矣

▲安東▼

包米漲價 安東之地勿論商店住戶均以包米爲大宗食品上歲雨水調和豐稔異常以故自入春以來每斗包米僅七八角之譜刻下已增至一元六角有奇非穩妥之象蓋外埠糧商仍舊收存糧石以便輸出銷售米球薪桂已在眉睫矣當道諸君宜速設法維持勿使糧商任意渥販云

織業發達 近來織機之營業埠內已達三十餘家今歲添設尤多以故此項機器非常增價不易購買現財神廟街巨商晋興長號自大阪購妥機器若干日昨業已到安是織業之發達可見一班矣

▲鐵嶺▼

華富行小票無效 商會昨下傳單略謂營口華富銀行長常欽擅出壹角五角小票常欽業已定罪此種小票作爲無效矣日昨殖邊紙幣不通用之說或受該票影響亦未可知

私販銅幣者被獲 邑東關義和堂東隔壁某錢莊日昨與法庫某商人販運銅底四箱制錢四蔴袋當被警察查獲將該錢莊人並銅圜制錢一併送交審判廳究辦矣

▲孫家台▼

局長拜客 驛東小孫家臺關原稅捐徵收局局長魯氏辭職業悉李君光第接充已載前報乃昨一號新舊交代清楚魯君不日返省而新任局長李襄雲氏帶同該局巡差赴往中日各機關拜會以盡禮儀而資聯絡云

脫離苦海 本驛同樂閣妓女經日警署判令自由從良或返原籍已迭誌本報惟妓女金樓操業日淺相識無多於是羈身於河內館內幸經大連同巨厚之經理錫俊之並某報訪員代爲該妓家屬通信近聞已有上海婦孺救濟會公函內開不日即由該妓之父持文認領云

▲開原▼

學校遷移 第四國民學校因房宇歪斜租得廂藍旗舊址已經遷移大加修理煥然一新各教員亦能認眞教授可謂表裏兼優矣

丟失幼女 月之廿八日爲石塔寺廟會之期一般善男信女扶老携幼往來不絕有貨郎屯張姓婦者年約四十許携其八歲女孩亦來禮佛行至廟門見人擁擠逐令該女孩在門等候詎拜佛後出廟尋女竟失所在昨日來城尋找其情甚迫見者咸以爲必被匪人拐去矣

縱釋煙犯 某局張稽查昨日帶兵一名在財神廟前某姓家拿獲煙犯一名已經縛訖不知該犯用如何通融方法僅被掌頰若干而釋聞者莫不叱異矣

▲西安▼

敗壞門風 邑東南關劉某之女年已破瓜尚未字人奈情竇既開難甘孤宿遂與鄰右某公子暗渡陳倉不知凡幾矣日昨又會巫山雲行雨施突爲其父撞見憤極大呼曰壞吾門風矣壞吾門風矣某公子踰垣而走女乃哀懇原宥劉亦無言噫女大須嫁其信然歟

又獲賭犯 北區二道河子巡官陳維周之姪恃勢設賭希圖漁利被區官王九江聞知派警由益三等前往查拿適值呼盧喝雉之際迫不及掩出等遂將賭徒捉獲於有魚仲連者出爲關說而該區官守正不阿昨已送交總所轉移縣署按法懲辦矣

是否匪人 南路渭津鄉昨有四人在野外墳圈處手弄快槍被某甲瞥見報告警局及警兵前來檢巳匿藏無跡亦未搜出但其情形皆係無業游民既弄槍械恐非善類該警遂一併綁送總局核辦矣

幸而未死 西關平康里三等妓館某妓以爲熱客之故龜鴇時加毒打該妓遂飲嗎啡以期自盡幸被衆覺醫治未至隕命噫衆知嗎啡毒亦知龜鴇之毒手有甚於嗎啡者乎人爲該妓幸吾爲該妓危矣

▲西豐▼

是否情死 邑城裡小什字街西胡同路北有于姓女年二十一歲係山東人與同籍鄭某有染熱度極高原有白頭之約不意好事多磨女母知之另行擇配鄭遂暗與女計無策可施竟於二十六號同服嗎啡悠然長逝矣

▲昌圖▼

局長解欵 稅捐徵收局長秦君石甫每至月杪必令各分局卡將所收欵項激清彙總解省以重公欵行之久矣刻聞該局長已將五月份之收入親自解省並面謁新廳長商酌整頓稅捐進行辦法云

登記展限 不動產之登記迭奉省憲催令赶速履行毋得自悞並逾限加倍征費各情在案茲經縣農會及各界人等懇請展限暫免加倍收費以恤民艱已蒙縣公署允准通融辦法並印刷佈告俾衆週知勿得再爲觀望云

▲長春▼

久旱逢甘雨 本埠屬境之內不惟今春無雨去冬已無大雪是以旱乾非常日前官商聯絡求雨向未應驗詎昨三十號晚間天降甘雨至東方既白之後始放晴光誠可謂甘霖澍矣然聞農夫之試驗雨深可接濕不過寸許倘從此以後五日一風十日一雨庶乎可矣否恐仍不免旱乾之災云

截住煙販 西嶺居戶張姓以販賣煙土爲業日昨行至西双門外正值五區分所某崗兵在街植崗以其形跡可疑向前搜檢由身邊搜出紅紙包煙土兩個即帶署訊究聽候罰辦云

驅逐匪人 日站有輩老萬者恒以局賭爲業日前在頭道溝附屬地內設局聚賭被日警拿捕三四十名今經日警署調查明悉輩老萬實係有爲匪情事昨已將輩老萬驅逐出境矣

▲古樟與巨蛇（江西）

江西湖口縣好義橋地方有古樟樹一株心空可藏十餘人鄉人咸神祀之有焚香拜壽祈子孫者有剜樟皮爲藥醫病者絡繹不絕往往有奇驗以致橋上所懸掛（有求必應）（神乎技矣）（神之最靈）日及各種字樣匾額極多近來且愈出愈奇一班鄉愚不惜巨資聘請梨園子弟演戲酬神日前忽（舊歷三月十六日）大雨如注雷霆乍驚將該樹擊成粉碎雨止後路人過該處見有巨蛇死於旁長約二丈餘粗如斗斛頭部有角週身鱗甲臭不可聞人皆掩鼻而過一時遐邇觀者蟻集始大悟從前爲迷信云

▲小老婆之害（北京）

北京社會改良會於日前在中央公園開演大會自公園門口至社稷壇遍懸國旗門前橫額一方有國以家爲本六字旁樹大牌大書小老婆爲敗家之種小老婆爲戕身之器社稷殿內懸有大畫數十幅圖于納妾嫖賭諸惡習繪畫畢肖題以種種警戒格言殿前搭有演壇登臺演說者皆一時名流蔡子民先生亦來演說但聲浪甚低不可辨有衆議院議員呂天民君演說貪字大旨謂貪之根實在小老婆今日中國大官僚之貪實由於未作官之先腦中亦有小老婆之深印一旦作官即實行其預抱之思想取不正當之錢討小老婆於是人人心中欲作官欲討小老婆遂至釀成無數貪官其根實由於小老婆洋洋數千言痛快淋漓雖大風揚沙塵埃撲面聽者猶有數千人當呂君演說時有一西裝者携一女郎珊珊其來驟聞痛斥小老婆之聲浪即狂趨而出女郎口中猶曰（俚耐真勸浪發熱昏）說者謂是必爲被排斥中之小老婆適逢其會致出此怨詈之語云

▲賊夫人之子（直隸）

直隸金鄉縣有王姓者年逾不惑尙無子其婦望子甚切娘娘廟上時獻香火簍可得子乃求之愈切竟無所得今春其里中朱姓婦忽生一子王婦羨之思盜爲己子時往窺之卒未得逞其志孩生之三日王婦見其孩母出室赴厠家中又無他人王婦乘間挾孩而出至家以衣裸之囑其夫在外聲明彼將臨盆又以紅色酒於床上傾之以水床席淋漓腥紅近隣老婦有欲來助手拾子者王某皆却之言已克任其事翌日晨乃聲得弄璋之喜王婦抱子臥一床上其夫則購卵煑羹以享之隣婦咸來慶賀門庭爲擁朱婦出厠後即不見其子各處尋覓皆無影跡即諸隣人亦無知者疑係巳果犬腹追聞王婦今夜得一子忽憤彼入厠時曾見王婦立於門首疑被彼盜去亟往視之果巳子也朱婦大怒前抱其子王婦力辨之指鮮紅之色作證二人相爭不已此時衆隣咸聚言曰是事無妨彼言其子盡去其下衣驗其下體事可了然王婦見事不可瞞乃默而不爭朱婦益大譁叫其夫及族人擊王婦王婦見事不佳乃求人調停歸還其子認罪負荆事始寢亦可爲急於求子者鑒

火燒平康里 本地繁盛之區莫過於商埠三馬路之平康里是以無論大小商業皆擁擠於此今早五時平康里胡同南頭由茶館起火延燒四五十家所有小飯館以高明遠樓房併有下等妓女板房兩三家盡付一炬頭二三等妓館以及他商店幸各皆無恙云

▲哈爾濱▼

捉賭續聞 孟家屯會局被馬一贊郝連長帶兵剿捕已將各賭徒分別罰辦惟分局賭徒尙未拿獲日昨在頭道溝被日警拿獲該分局首領名孫玉堂業已送交中國法庭訊辦矣

口角行兇 哈埠同樂茶園日前晚間有一張某由呼蘭向施某討債與施氏父子口角與毆張某喊叫腿受刀傷觀戲人有往看者言巳受透眼傷兩處經警帶警署核辦云

認領雛妓 哈埠同慶班雛妓小金子姿色艷麗惟多孩氣故匿之者亦不爲意聞日前忽有一周姓者持信往該班聲稱此妓係上海造絲廠女工被人拐出致與該班掌班月樓口角經警察將二人一併拘送警署究辦云

評劇罪言

▲敬告第一中學（續前）

古今恨人

實則學生課餘之暇。倘然可以從事於各種遊戲。以期活潑精神。正所謂行有餘力。則以學文是也。然遊戲之事。亦多端矣。而演劇胡爲者。即偶一爲之。亦宜於國慶紀念。或居學生學行畢業典禮。作爲一種餘興。今則旗鼓高張。公然賣票。純粹視爲營業之一種。入其中者良莠不齊。而花坑兩界先生。尤假此良好機會。以爲大出風頭之餘地。以故青年男女演出種種複雜之問題。此等事京津滬等處。固數見不鮮者也。學校取締學生。於風月等情。本持極端主義。若校中演劇。詎非揚湯止沸。抱薪救火。況乎年來教育退化。實以學生之父兄。謂學校不能求眞實之學問。因而令其子弟中途輟業。或另改別途。此等事實。不勝枚舉。今則此舉。若以訛傳訛。者範數之場所。着優孟之衣冠。頑固以流。益足假爲口實。而吾國學政。將永無進步之一日。總之戲曲究爲利耶害耶。本屬別一問題。而學校非演之地。中學學生尤非演劇之時期。此則吾之草此篇惟一旨趣之所在。閱者諸君須知吾爲何如人。余固時髦也。非老朽也。然則余之發出此等論調。得無中甚精病耶。抑飲狂泉水耶。而不知皆非也。蓋余前此崇拜新學之甚。大有外國月亮外國巴掌強於中國之勢。身受其害。必所謂危。言者無罪。聽者足戒。故不惜以逆耳之良言。作最後之忠告。若謂劉四污人。灌夫罵座。則非余之所敢承認者也。上禮拜六爲奉第一中學演新劇日。此等舉動。以奉學校而論。本屬破天荒之舉動。又見佛衆君（見東三省公報餘）連篇累牘。稱讚不休。知必大有可觀者在。是不可以不往。斯日第一劇爲燃箕報。第二劇爲双烈記。第一劇共分六段曰析産、曰掘金、曰、醉殺、曰、復生、曰、搶親、曰悔過、斯劇主要脚色曰張思利其妻李氏曰張思義其妻王氏。析産一事無論中外。斷無私相授受之理。必須有宗族叔伯。或鄉中耆老。從中作証。並分家單。尤須彼此親手畫押。以示承認之表示。斯日此等手續。全未履行。似屬缺點。（未完）

報鑛諸君鑒

鄙人於奉天財政廳充任測繪員之期每見報鑛圖文屢次駁回更正但報鑛全賴圖成稍緩被人搶報因此經年累月耗費千元不得成立甚至釀成訴訟實爲報鑛之結事鄙人有感於此特設鑛務承辦所凡報鑛者庶可接談所有測量鑛區繪圖一切鍼件暨鑛床說明書施工計畫書鑛坑實測圖填寫鑛業簿鑛工名簿並代取履歷保文一切事宜皆可効力惟經鄙人業巳繪過鑛區除經官府註銷准許他人呈報外凡速一地點概不受第二者聘用以杜重複而息紛爭特此聲明尙希莫責是荷

住址 奉天小南門裡大街路東蓬瀛旅館內中國電話四百十二號 李化難謹啓

請看更正廣告

頃閱本年陽歷五月三日盛京時報正張廣告欄內有安圖縣衆商民登載請看安圖縣知事及右路巡防哨官之違法殃民一則我邑商民並未登此廣告殊堪詫異縣尊繼君仲泉自上年秋間抵任後對於各界無不開誠佈公其審斷案件無不準情酌理絕不受金錢運動其隨來員司僕從人等亦皆奉公守法從不在外滋生事端更何有販賣煙土獲利至數十萬之事又巡防營哨官鄭君捷臣即連凱駐安有年紀律嚴明緝捕勤奮尤能確守軍人天職聲望夙著二公之有裨於安圖者昭昭在人耳目毋須贅述上年八月間縣境兩江口猝來大股胡匪攻擊變合泉燒鍋窩經繼縣尊撤調保衛團往救電稟省長添撥防軍來安助剿並會同鄭哨官分機軍隊節節設卡嚴加防勦何得謂置諸不理種種蜚語無非懷挾私恨希圖壞人名譽前因外來客民哨帶烟土勾結當地土豪秘密販賣由營縣陸續拿多起分別依法懲辦併將煙土隨時當衆焚燬只以不畏強禦小人銜怨竟敢假冒本縣衆商民名義揑造營縣表裏爲奸設賭運煙以及濫刑斃命等荒謬之詞信口誣衊殊不值識者一笑是以聲明更正俾分皂白而彰公道特此廣告

慶純圖書 福泰圖書 三合圖書 德純泰 萬
發柏記 順東昇記 榮生圖書 東興圖書 奉天富通長安圖縣 奉天安圖天
台永印花稅票 王占山 邵本良 那聖臣 趙喜貴 高耀成 裴彥喜 劉福
吳孟和 董占勝 孫彥斌 周文發 趙忠齡 胡占吉 宗長明 蔡文花 于
學義 王喜 張殿起 戴永魁 張有財 潘德勛 紀鳳雲 王可斌 于慶
士學東 孫振德 劉常年 陳景春 梁德 王禮 張鳳閣 張德斌 郭文祿
劉吉新 沙玉齡 買秉均 趙玉 張雲忠 安圖縣紳民謹登

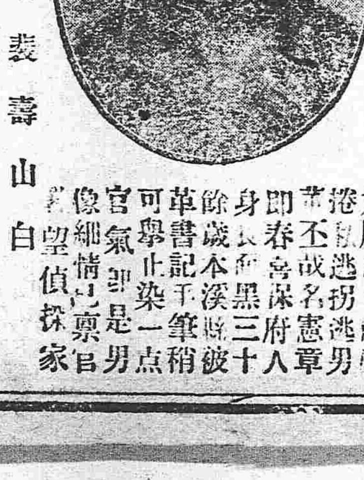

女像余妻裴張氏年三十五歲山東人身長面黑髮稀露頂說話代点山東味纏足現放脚於日前帶捲款逃拐逃男帯不戒名憲章即春宮保府人身長面黑三十餘歲本溪縣被革書記手筆稍可學止染一点官氣即是男像細情已禀官署望偵探家

注意 本溪縣士人潘裴壽山白

新民東路二區四分住所

巡官羅廣遠惡劣自任差以來並不秉公辦事欺壓鄉愚「刑訊詐財」「揑詞逮捕」不知是否違法罰金列於後二道崗子畢陽春佚狠劉寧共七十二圓燒羊皮褂子關玉劉明尹文世等一百二十圓大西小水嶺陳德明劉寬八十圓二四家子劉啓十六元七家子于宗等三十二圓大牛營子丁某二十元古鎮嶺子四十七元勾串台謀賭誆在地面上隱匿其事云云

負屈廣告

敬啓者胞叔張永元有女無子顯過鄙人爲子單可証頃因繼父患腎症劇烈異恒延醫罔效危在旦夕有西醫紀壽山是乃仁術確有起死回生之技奉繼母之命延請療治應手奏效留藥囑服疾可望痊詎意伯兄張萬清垂涎絕產富賄哄嬸妹如繼其子必優待諸妹母女莫辨良莠陰許過繼親族毫不得伊恐父存不願即生欲其速死之心將囑服靈藥拋棄不用遂延中醫妄服約數劑致將小便腎囊均皆潰亂因而暴殂不責庸醫害人反謂其壽盡埋厝畢嬸任合謀私立繼單過其爲子以其亡人口無對証反言鄙人賴繼圖產不平必鳴因控於法庭伊又運動某要人致俾是非顛倒經訊批判繼父生前過繼無單作爲無効伊等賄哄揑繼以偏反正稍與辯報谷留詞迫分結案否必懲辦畏其強權負屈聽斷伊尙計該復恐節外生枝賄託訪員造謠登報汚毀良醫以圖奸計永固而良醫受汚有時必雪鄙人冤沉海底何日得伸本此特登報端以分涇渭而供讀者鑒焉

農安縣長山保負屈人張萬峰謹啓

證明大同生命保險之確實

啓者先父張濟臣於大正五年四月間與大同生命保險株式會社訂立生命保險契約保險金爲日金一千元豈料不幸先父於本年四月廿一日病故乃向該社領取此項保險金經該社照數支付鄙人不勝感激用特登報證明大同生命保險株式會社保險之確實云

大正六年五月二十八日 安東縣前街 保險金受領人 張炳文

包米 二元〇五
小麥 一元七五
一元五〇
粳米 二元三〇
芝麻 三元四〇
六元七
老頭票 ...
老英洋 一六元三〇
天津寶 一〇二圓八〇
六七兩〇錢〇〇
一〇二圓七〇
一貫 一八六圓〇〇
敦倫銀塊卅七片八分七
大連 金換洋 一九元二〇
金換鈔 一一七九五五
小米 四元〇〇
吉豆 五元三〇
粳米 四元四〇
營口電報 爐換銀小洋七元四二
大豆 三元八七
豆餅 一元〇七
鈔換吉票 十七吊五五
羌換吉票 十吊六五
吉換市錢 二三九吊
長春 天氣 晴
最低 四十五
最高 七十九

東洋一靴の魁

内田式ストロング靴は堅牢無比、價格一層低く、保證す

御旅行用 靴と鞄

登錄商標　◎定價表郵券二錢

東京市芝區櫻田伏見町角
内田靴鞄製造問屋
電話新一五五一、振替一八七一七

胃健

而後消化速而後身体壯体壯則腦自明晰精神亦必從而敏活人之体力與腦力既健庶任活動之一切艱難可無不勝之虞矣欲健胃者服我陸海軍五大軍醫合製之胃活素稱健胃劑中之大王者尤爲至善之要法

胃病良藥

定價
胃活　圓六十五錢三十五錢二十五錢十八錢
胃活錠一圓五十錢　廿錢各藥房皆有
本舖　東京本橋日銀行山田安民藥房
大阪南久寶寺町二山田安民藥

奉天四平街 萃華金店 西號

本店三號專備金銀首飾中西器皿金銀品質純良嵌製式樣尤妙敬告賜顧諸君幸早惠臨

老號城内銀行胡同　電話六百二十三號
西號城内四平街　電話四百六十四號
東號哈濱道外

萃華金店三號謹啓

耳病聖藥

鄙人雙耳患膿血兼聾聽三十餘年適寄大洋兩元函買鍾鼎居（奉天監獄舊胡同）鍾鼎氏治耳萬靈油二瓶治之數日全效感極特謝（此藥詳載東三省公報）

鐵嶺東關馮漢臣

東三醫院

開業已經閱十星霜飽知滿洲之風土能悉華人之體質且以親切叮嚀與醫術日新爲主義

奉天小西關大什字街

建築界有定評
淺野洋灰　新到甚鉅　乞即賜顧

奉天 東華門
藤田洋行本店

電話　日二二四　中二二四

滿州所產之
唐山洋灰　庫存充滿

中日官准　煙　唯一專賣

七天断癮之聖藥

註冊 老牌 煙
紅色 戒煙丹

本藥房密製紅色戒煙丹藥其效力偉大已爲各界所推許無因受歐戰影響原料價昂無從贅述倘照原價發售賠損良多今特改訂價目佈告各界週知尚希照常賜購爲荷茲將新訂價目列後

價目
大盒　百七十五粒　金一圓五十錢
中盒　七十五粒　金七十五錢
小盒　二十五粒　金三十錢

此藥嵩爲男女老年鴉片煙重癮嗎啡重癮吃服七天立斷根株兼治老幼胃腸疼痛氣血虛微身体不健筋骨痲木咳嗽不息不能安眠一切症服者奏効立見奇功凡服者評好嘖嘖有口皆碑故自改正以來惟日無多而各處訂購者日不暇給前途發展富可預卜惟藥盒均有標記可証外有門單聲明遠近馳明不能細載仰各處代理之家不可勝數矣

貧薄者亦可獲此利

特告因貧薄欲經理售賣不得之諸君此次敝藥房爲另外擴張售路而與貧薄而認眞願意經理售賣者約訂除已經有經理者地方外限定一人即時委任經理唯願意者務速商訂莫失機會

發售本舖　奉天十間房　**光祐大藥房**
電話長三百七十一號　電報碼中○三二二號　郵滙處大連二○六番

PORTLAND-CEMENT　登錄商標　REGISTERED　TRADE-MARK
小野田洋灰公司大連支社
ONODA CEMENT CO.LTD. DAIREN BRANCH-WORKS

大連臭水屯泡子沿

關東都督府
南滿鐵路會社　賞用

小野田洋灰公司 大連分行

本分行每年製造數百萬餘樽

總代售處　三井洋行

株式……
軍裝軍械銅鐵水管綿花洋絲洋布油類木料
各種機械[illegible]
總行日本東京市（京橋區銀座三百七番地）

●眞是
衞生之寶
保身之鍵

仁丹正爲國利民福之良劑世界上莫不贊頌

仁丹則以所在神欽鬼伏效驗卓絕防疾患于未萌靈哉

●**仁丹敢當泰山磐石**
仁丹確紀茀祿壽考

●苟有意衞身人必須購服仁丹爲要有能預防四時邪熱補充氣血全球惟有仁丹矣

●價目
試服包　日金五錢
小包　仝拾錢
中包　仝廿五錢（添呈洋銀藥盒）
大包　仝五拾錢（添呈裝鏡藥盒）
各處藥房洋廣貨舖均行代售就近購取

民國要聞

總統府軍事會議之結果

王士珍張紹曾陳光遠及在京各高級軍官等前夜在總統府開軍事會議竟議至昨三十一日晨二時始散會議結果主張勸於倪省長及反抗各督軍先發一勸告之電茲探聞該電大意如次（諸公要求肅清總統周圍及改正憲法諸問題儘有協商之餘地無稱兵之必要吾輩切盼諸君之反省以平和方法解決時局倘必欲用武力吾輩爲大義所迫當取適當之方法以擁護中央政府）云云

提出王士珍總理同意案說

李經羲之總理同意案自經兩院通過與總統任命之後各方面勸駕之使絡繹於道本社盼其速行來京收拾時局乃李氏雖有覬覦總理之意而逡巡觀望不肯即來近因段派之力阻與見政局之日加紛糾益不願當此難局故李氏之就任頗成無望聞總統府擬待至今晨止如不接李氏入京之報即於今日內將王士珍提出於議會要求同意並聞已得王氏之承諾云

王聘卿力任調停

自前日奉天張作霖安徽倪嗣冲山東張懷芝通電中央宣告脫離後元首急電馮副總統設法調解並由王聘卿以個人名義分電張作霖倪嗣冲張懷芝切實勸勉力任調停其中措辭摯之語有願以身家性命保證無事云云其原電全文如左

▲致張作霖電 急盛京督軍署張雨亭兄麂密勸電悉合肥免職之令據法家研究各有資匡救未竟之議論斷非不能解決之難題倘望從容討論自有至當之理尊電謂苟有利國福民之舉無不維持云云愛國之心照然若揭當此勉抑義憤造福邦家君子愛人以德願與執事共勉之范師長劉師長即日到奉詳情甚能面罄請希指示不盡拳拳王士珍艷印

▲致倪嗣冲張懷芝電 急蚌埠倪丹忱兄濟南張學志兄鑒正密惠函敬悉承念感甚此次內閣改組總理一席極峯本屬望於東海復降徵及士珍無如東海堅執不出士珍衰庸不勝煩劇適公推仲軒出膺艱鉅今幸參衆兩院連日投票李仲老已得通過且出席員名及同意票數均在八九成以上實爲近來所稀見足見望治之心殷轉危爲安當可希冀惟是近來謠諑繁興人心疑懼或謂某將免職某將降調某處備車若干輛某處雇船若干隻某將運兵某將輸械光怪陸離無非不言士珍忝列中樞見聞較切凡此所謂皆無影響無非釀亂之資料萬望勿爲其淆惑近數極蜂隱微並不稍變初衷對於京官吏仍是往昔態度純以國事爲前提毫無意氣之作用況我同人此次來京與議專謀國家之利害孰爲已身之關係內容無疚當之天下庶其諒彷望一堅守常度卑緩則圓並無不能解決之難題倘有如謠傳所云無故不利於同人士珍甘以身家作保必以去留相爭區區此衷敢矢天日再貴屬軍隊目下如無換防之必要即請暫勿調動俾免謠傳特愛直陳尚希亮察王士珍艷印

議長辭職之內幕

湯議長與陳副議長昨日突然提出辭呈誠爲意外之事聞民黨側事前毫未探知至出席議會始聞其事云吾人細探此次議長辭職之內幕不外舊官僚派之陰謀欲藉此以擾亂議會蓋彼等以爲議長及副議長既辭職則議會不能不費多少之日選舉議長甚至激起各派之競爭致生內訌且與謀叛各督軍以議會無議長之口實多一層反對之理由幸民黨各派洞悉此種陰謀掃除平日政派的偏見同心一致先解決議長問題允許湯氏之辭職當即選出吳景濂氏爲後任復將陳副議長之辭職問題交付討議使敵黨之陰謀由根本而推翻此等應付方法可謂爲民黨敏捷之手腕空前之成績也

陝西浙江獨立矣

西安陳督軍電云萬急北京大總統國務院南京副總統鈞鑒徐州張巡閱使南寧陸巡閱使各省督軍省長瓊州龍督辦張家口承德歸化都統並轉各護軍使各鎮守使各師旅長均鑒民國紀元於今六載禍變相尋未有寧日今大總統繼任以來方冀以大公無我之誠心立國久不敝之基礎詎意羣陰搆難塞聰蔽明政局蜩螗日演日劇外交問題關係存亡忽贊忽否有同兒戲苟快個人之私圖雖亡國家亦所不惜制定憲法爲萬年根本大計乃國會議員不審國情但拘黨見天壇原草既已不良今則變本加厲視前益烈苟一公布適成議會專制行政機關既無活動之餘地國家前途焉有發展之一日一再呈請不蒙採納忽於二十三日由秘書廳發出違法之命令當以外交吃緊不宜牽動內政京津一帶何等戒嚴徒使全國震動羣情惶惑背進忠言靜候後命乃遲逾數日僅覆空言是中央見絕於行省非行省自離於中央也日來督電迭傳人心益憤今茲不圖國將不國樹藩所擁護者共和所忠服者民國今乃首違法於上國會專制於下強鄰眈視於外暴徒劫持於中共和將疾民國將傾扶持匡救責任在軍人爲國家計爲地方計惟有與奉皖豫諸省取同一之行動自今日始與中央脫離關係倉卒陳言伏維亮察陳樹藩三十印

又電云讀倪丹忱勸日覆王總長電文持論正大理由充足愛國熱忱溢於言表欽佩無既極表贊同陳樹藩三十印

浙江督軍省長師長警務處長聯名通電脫離中央關係電中有府會朋比爲奸等語又督軍署參謀長電獨立各省云敝省已於三十宣布脫離中央其尚未實行各省希敦促進行爲盼三十印又據探悉浙江宣布獨立時已扣留海軍之福安船云

協商諸國之態度

記者昨日特往訪協商各使館晤及某某參事即其對於時局之意見茲集其所談誌之於左

▲某國一 吾人對於中國目下之紛爭即至今日尚以爲內政問題不欲干涉依然繼按前此之意見蓋日本惡耗多係謠言難以悉信故不能執輕率之手段且職守而論吾人代表一國而駐在他國則凡關於該國之政變及其餘諸事均應特別注意充分研究惟現下協商各國關於此次政變尚未開會議若就吾人意見而論干涉內政固屬不可但變亂之波及於協商國利害甚非淺鮮將來至不得已之時期難保不講適當之手段顧在今日何知亦不能爲紙上待此後之變化如何耳至中國現下頗有放棄宣戰案之觀吾人不禁遺憾之至云云

▲某國二 中國形勢之大來變化固難否認但亦不能盡信所傳之真聞雲南昨夜亦有非公式之電報到京係表明反對倪張等興師之舉動以此形勢而推移或至發生重大之事件亦未可知至於黎大總統辭職之說吾人絕對不信協商國側就今後形勢之變移或有注意的勸告雖未可知但敢決言不出干涉的態度也惟微聞此次時局之激變實帶有多少所謂清朝復活的意味如此傳果確恐政局之收拾將來益不容易耳云云

▲某國三 中國形勢之變化日趨重大竟將宣戰案擱置吾輩不能無遺憾之感列國對於現下之狀勢斷無干涉之意思誠以事實但望中國於不受外國干涉或勸告之先常顧念對於關係圓滿收拾時局是爲至禱吾國現在毫無干涉的意志惟圖子今後形勢之變化各國均應極力注意云云

各省最近之情形

浙江 浙江亦竟于前晚宣告與中央脫離關係其電略已逹于公府電文甚長中分三層

（一）國會對于存亡呼吸之外交問題任意延擱且以之爲要挾私人之權利

（二）元首信任羣小顚倒是非蹂躪法制與國會相朋比

（三）段某公忠坦白中外共知乃竟免職以去最後言惟有一致與中央斷絕關係其署名者爲楊善德齊耀珊童葆暄張載揚王桂林顧乃斌夏超七人云

陝西 該省亦已一致行動詳情待查

湖北 昨電局往詢情形回電言王占元未有何等表示

山東 張懷芝亦未表示態度

福建 有不穩之謠但未徵實

三十日之參議院紀事

▲森林法通過

▲談話會動議

三十一日下午一時參議院開第二期第五十二號常會議長王家襄主席議員出席者寥寥主席宣告兩次延長時間遲至兩點始足法定人數共爲一百四十一人主席宣告開會先報告議員請假在七日以上者周學源等數人均無異議遂照議事日程開議茲將開會情形略述于後

▲森林法通過三讀 主席宣告開議森林法案并云此案係三讀修正文字當由主席逐條朗讀計八章共三十七條均無修正主席遂以全案付表決大多數通過

▲談話會緊急動議 上案表決後王試功提起臨時緊急動議略謂本席動議乃關係內政問題現據各報喧傳政局紛擾已達極點而各省地方抗拒中央尤爲駭人聽聞政府並無一定辦法以致人心恐慌大局搖動推其原因實由內閣空虛主持無人之故但時局如此本院不能不表示一種態度所以本席動議擬請總統質問李經羲究竟是否擔任總理之職如擔任請其即日就職否則另覓相當之人繼任以便維持政局云云主席云此等動議可否開一談話會詳細討論湯漪贊成主張休息後王試功主張當時即開談話會主席以王君動議付表決列席者一百六十五人贊成者八十六人多數主席請旁聽人退席宣告開談話會時兩點三十分

三十一日之衆議院紀事

▲湯化龍辭職

▲吳景濂當選

三十一日下午一時衆議院開第二期第六十四號常會副議長陳國祥出席議員出席者寥寥主席兩次宣告延長時間遲至兩點始足法定人數共爲三百五十七人主席宣告開會即報告湯議長等辭職事件茲將開會情形分述于後

▲議長辭職之辯論 陳副議長宣告開會即報告湯議長化龍書按議事規則議長與副議長均有事故出缺時應推臨時主席代行其職務今湯議長與本席均有辭職請諸君公推臨時主席以便表決可也當陳報告時頗具一種悽慘狀態而議場中亦發現極冷靜景況未幾呂復徐而言曰湯議長辭職當然付之表決而陳議長既然出席理應勉爲其難秦廣禮亦責以不應避席之大義吳宗慈云應先表決變更議事日程後再討論湯議長可否辭職于是陳議長以變更議事日程付表決列席者三百五十七人贊成者一百八十五人多數陳遂要求避席以便表決張伯烈云不必避席唐寶鍔云議長辭職問題當然分別表決如將湯議長辭職表決畢陳議長之是否避席當然照議事規則辦理秦廣禮云議長辭職陳議長無避席之必要陳議長云辭職問題關乎本席本身按照議事規則不能參與表決應爲退席唐寶鍔大聲高呼云主席不以湯議長辭職先付表決總以避席要挾之究竟是何用意陳議長遂宣告湯議長辭職請討論有一議員甫登臺尚未發言王乃昌云按照議事規則凡議員辭職不必討論即付表決某議員下臺後陳議長即以湯議長辭職付表決列席者三百五十七人贊成辭職者二百七十二人多數准其辭職

（未完）

洪述祖案預審初誌

上海公共廨前日第一次正式預審前農林總長宋教仁被刺案內之要證洪述祖地方檢察廳長林仲立君亦到堂觀審午後二時半由襄讞王崧生會同美副領事博金氏君升坐正式刑庭研訊中國政府代表梅華銓與宋君之子宋振呂之代表馬斯德甘維羅及洪述祖之代表舉士華禮明並捕房代表牛門等六律師相繼投案先由馬斯德律師上堂譯稱敝律師代表原告宋振呂指控被告洪述祖於西歷一千九百十三年三月二十號夜十點四十五分鐘指使應桂馨武士英在滬甯車站謀害宋教仁等語繼由中央政府代表華梅銓律師聲請將洪述祖引渡歸內地官廳訊辦即據被告代表禮明律師投案譯稱原告代表馬斯德律師控告謀害一層本將案情詳細聲明現原告方面有三律師代表且此案情節重大關係生命不便含糊而原告律師所云謀害兩字範圍甚大如果原告不將詳細理由叙明此案不能成立請從緩開訊馬斯德律師即辯稱被告律師反對不將案情詳細陳述一節蓋因本案證據均於前次研訊應桂馨堂上不嫌繁瑣請爲展期容將案情詳細陳述言至此中西官宣諭曰本公堂係照案山開審又據馬律師聲稱頃敝律師聲請將洪述祖引渡之理由係於西歷一千九百十三年三月二十號夜宋教仁在滬甯車站被人擊死當時拿獲兇犯武士英應桂馨並在應家內抄出本案被告與應桂馨往來電文信函甚多當將各種證據電文呈請公堂即准將應桂馨引渡後洪述祖即由中國政府緝拏洪遂逃往青島至此又據被告代表禮明律師聲稱馬律師所稱洪述祖逃往青島不知依何種證據可以證實且洪逃逸與本案無關現在敝律師並非反對原告因電稿等係應桂馨之證據須請堂上令原告證實洪之犯罪行爲然後引渡云云馬律師接稱應桂馨案內之電報證據將來須附本案故不得不向堂上聲明此項電報如堂上察核後即須將洪述祖引渡實被告曾經公堂出票拘拿未獲此次因洋商控案被逮於釋出時被宋教仁之子宋振呂扭至檢察處被告自亦承認爲洪述祖並由捕房在洪身畔搜出小簿子一本所載均關於謀害宋教仁之事但當時武士英應桂馨案內各證人均相繼謝世不得不請堂上將交涉員及都督署等公文案看而呈案之照片亦可作爲證據並有電報六道（一）三月十一號應桂馨致洪述祖電稿云毀宋酬勳相度機宜妥籌辦理（二）三月十四號電云梁山匪魁頃又四處擾亂危險實甚已發緊急命令設法勦捕馬律師正欲聲說第三電時即由禮明律師起而聲稱交涉公署移送公堂各種證據包封上之火漆印均有動過痕跡請堂上注意是時捕房代表牛門律師投稱捕房並不控告洪述祖敝律師係到堂觀審即由王襄讞諭曰交涉公署送來之證據因本副會審官署與照相核對且被告代表舉士華到廨時閱啟封口之火漆有移動痕跡論單又由被告代表律師要求將各種證據給予閱看訊供至此經中西官會商之下判洪述祖帶回捕房俟兩造律師到堂察看證據訂期禮拜四再審

……宅內本事務所接洽可也

中外人士慎租此房致生糾葛故此預告俾衆周知 本房主人啓

感謝良醫

鄙人現年患生一瘡始則微痛繼則潰爛膿血並流難堪痛苦遂徧訪名醫皆認爲險症百方調治年餘之久終歸無效自今現年已逾六旬患此異症恐害餘生嗣經友人尹百川陸子安二君談及奉天大西門外英美藥房主任侯鳳崗君精通中西醫法無論奇瘡怪症皆能藥到病除故有外科聖手之名鄙人聞之甚喜即求介紹乃蒙先生診視據云此瘡名對口疽極爲險症且年老氣衰尤難治療請試爲之於是施以手術敷以藥膏未旬餘而瘡口長平完全收效竊思年餘之惡症業經多醫束手一旦蒙侯君治愈實感大德於無極謹登報端以表謝悃云耳

奉天城南煙臺孫喜廷謹識

採煉鐵礦與鑑定礦物

本公司採煉鐵礦現已開辦所聘技師極有經驗凡有熱心鐵務欲鑑定鐵質化驗成分者請至本公司接洽特布告

鞍山鐵礦振興無限公司 奉天行政公署街前胡同路西

長記藥房

理血健腎丸 農商部給獎 巡按使化驗

夫人生無上之幸福莫如有健康之身體此中外所同言也欲保全永久之健康及轉虛弱而復健康者不可不讀長記廣告尤不可不服理血健腎丸蓋本丸對於血腎有最良之效果也如對於血虧則增之瘀則通之熱則清之薄則赤之如對於腎弱則強之枯則滋之寒則暖之虛則補之更能強脾胃以增血生精液而壯陽能清能補不寒不燥人人可服時時宜備 於已病防於未病斯爲上奕誠保身之要藥而養生之至寶也所有主 各症防單載明茲不復贅每瓶一元三角半打七元每打十三元再有外城函購不通匯兌之處郵票亦可代價每郵票百分作實洋一元購半打以上者郵費本藥房承認半打以下者購主自備 本藥房開設奉天鼓樓北

◉更改字號廣告◉

舊號奉天 **松岡自轉車商會**

敝行在瀋陽營業歷有年矣夙蒙中日各界之賜顧殊深感謝此次敝行改更字號將松岡自轉車商會改爲松永兄弟商會乃是依姓爲號以合名實專爲營業發展貨眞價實以期不背賜顧特此佈告

本店 奉天小西關大街 (日電話五一五番)
支店 奉天新市街西三條街 (日電話三四一番)

松永兄弟商會
舊號 松岡自轉車商會

敝行西塔大街出張所字號亦隨更改遷移新市街西三條重新開始擴張營業兼代衛球俱樂部是以請各界諸君賜顧爲感

松永俱樂部 奉天新市街西三條 (日電話三四一番)

齊魯大藥房新張廣告

敬啓者本藥房開設在奉天城內大南門裡路東批發各省地道藥材揀選上品飲片自製膏丹丸散膏丹藥酒膠露一概俱全凡內外兩科男女老幼病症聘請專門醫士施行診治門診午前八旬鐘至午後二旬鐘出診午後兩旬鐘至六旬鐘逾時不候車費概歸病家自備茲擬於陰歷四月十八日開幕所有自製藥品自開幕日起減價一月批發代理價值從廉特此佈告

本藥房主人董雲生謹啓

[illegible]

●皮膚能令人外貌最易損壞雖係生成美麗嬌容若任皮膚自成粗陋非獨不能維持原有之美且不能發揮天性之美皮膚之關係於美醜有如此也常聞世間自歎其容貌醜陋者實屬不稀此又人生最大之遺憾茲有日本皮膚科專門大醫小島先生多年研究自出心裁發明一種良藥精製而成美容藥水名曰花顏水但以數滴滴入洗臉水中或融浴歡倍之熱水該盆內之水即變藥水而變色如乳其馨馥郁觸鼻雖鮮花如玫瑰與蘭花亦退一步且合衛生善治皮膚所發小瘡如面皰雀班粉刺酒刺汗疹頑癬煙氣紅點油光凍瘡等諸症討厭之物凡老幼男女皆可使用此花顏水均得轉醜成美 花顏水之特色●最能完全皮膚乃成色艶使姿容倍極光耀足稱最上妙品請試一瓶以證本藥房之言之不謬 藥價大瓶洋一元 小瓶大洋五角 試用瓶大洋三角五分 各埠大藥房與洋貨舖均有代售

●本舖大阪清水谷 順和堂大藥房 經理所 上海河南路東亞公司 奉天四平街大德生藥房

請看神效百補丸之八大效力

注意 此丸係前清醫科舉人日本帝國大學醫科畢業醫學士郭虞颺先生處方先生醫學精通爲營口防疫院長十有餘年以此方治愈病人無數誠經驗之良方也該堂不惜重貲特購買各等貴重藥品依方精製成丸以供同好數年以來頗蒙各界歡迎凡我同胞諸君請嘗試之方知鄙言之不謬也

一補腦提神 作事過勞精神疲倦思慮太過腦力耗傷服此丸立見神效
一止嗽定喘 老人氣喘新舊咳嗽或痰喘不止不能安眠服此丸立見神效
一開胃化積 胃痛吐酸消化不良膨悶服飽不思飲食服此丸立見神效
一止瀉鎮痛 痢疾肚瀉寒冷腹痛服此丸立見神效
一調經種子 婦女經來腹痛經血不調或子宮寒冷久不受孕服此丸立見神效
一固精強陽 男子房事過度陽痿不舉或精髓缺乏不能立嗣服此丸立見神效
一強壯筋骨 氣血虧損腰腿酸軟筋骨疼痛半身不遂服此丸立見神效
一戒除煙癮 男女鴉片煙癮或嗎啡重癮若服此丸每日斷癮一月之後瘦者能肥弱者能壯誠戒煙之良劑濟世之仙丹也

價目 每包二十九 小洋三角 每十二包 小洋三元三角 每瓶百餘丸 小洋一元五角 每大盒十二瓶 小洋十六元 欲代售者來函另訂格外公道 遠道函購者款到貨去決無錯誤空函購買者恕不作復

製造兼發行所 營口道署東街門牌二千三百六十號 **漢槐堂謹啓** 電話一百九十九號

各埠各城鎮藥房商店均有代售處

代理萬國儲蓄會開幕

萬國儲蓄會係中外鉅商組織而成總會設於上海分會立於天津倡行於內地各省而東省向無代理之處敝行有鑒於此今特代理該會一切事宜爲東省人民謀利益之幸福至該會信用之昭著辦法之完善久爲中外各界所稱許認會者所得利益之優厚又爲他種儲蓄保險等會社所不及每月均有得標之希望且滿期將所付原本照數發還至滿期止中間永享得標之權利每月開標一次認會者自交第一次會金起遠除每次所得標洋臨時付現洋還本時尚有餘息分潤其利益之大直覺邁天下莫與比倫今當代理伊始恐各界未能週知用特宣布望有志入會諸君駕臨敝行面商且敝行備有詳細章程者函索即給一切在外埠者可以函商

五月份得彩者共計七百二十五名茲將得大彩者列左

張伯度等三君得洋貳千元 滿榮女士得洋壹千〇九元 史起鳳等三君得貳千元 振興洋行大斑得洋五百七十元 松茂洋行大班得洋三百元 陳兆煌宋蓮元二君得二百元 遠展焚吳長成二君得二百元 章幹臣君得洋六百十元 外語國學校金鑠鑾君得百五十元 劉君蘊 凌貴堂 李小江 倪玉書 馬趾麟 李際春 各得一彩

奉天小北關利記洋行謹啓

唐山啟新洋灰釘磚

小北關英商利記洋行總代理

協茂盛綢緞洋貨發行

本號大連協茂盛今分奉省鼓樓北當爲接洽遠近貴商惠顧批發各種綢緞洋貨售貨期限仍照大連規章壹月爲限過期按照月利壹分貳厘行息內外一律以昭公平恐未週知特此謹告

中國電話四百七拾六番

啓新鑛業贊理社

本社[illegible]華民大街路南 專理測繪鑛圖代辦報鑛一切手續指導採鑛冶金諸新法鑑定鑛石不取分文凡委代辦各件均負責任信用久已昭著

社主留日工學得業士 藍馨萱謹啓

奉天老萬德堂中外馳名

▶北京總廳醫官考驗在案今蒙警察廳醫官化驗准予出售內務部註冊發給執照准售
▶奉天醫學研究所考驗良劑官准立案天下馳名

▲**世傳茸參百效丸** 此丸專治先天不足身體衰弱後天斵喪過度夢遺精滑陽痿不舉精冷精清等症每小盒一元二角大盒五元

▲**秘製止嗽一點丹** 此丹專治肺經虛痰喘咳嗽勞傷咳嗽肺虛咳等症每付貳丸價洋六角

▲**神效婦科補血丹** 此丹專治婦女諸般虛症勞傷咳嗽午後發燒兩肋膨脹經水不調赤白帶下崩漏不止子宮虛冷腰腿疼痛小盒一元二角大盒五圓

▲**平胃安痛化積丸** 此丸專治男婦胃腕不舒心口疼痛五積六聚七癥八瘕過寒即犯逆氣即發腹脹疼痛等症每付價洋五角

▲**崙門參茸虎骨酒** 此酒專治筋骨癱瘓木腰腿疼痛半身不遂口眼歪邪腹內寒積疼痛不止等症每小瓶四角大瓶二元外城小瓶五角

▲**癬疥兩種龍金水** 此水專治馳名當論遠年近日輕重之癬一擦斷根永不再犯每瓶價洋五角

▲**嬰科保赤聖功散** 此散專治嬰兒急慢驚風口吐涎沫抽搐不寧食積胃熱腹脹肚痛紅白痢疾結滯腹疼小兒等症並皆治之每盒二角

▲**頂上虎骨熊油膏** 此膏專貼筋骨麻木腰腿疼痛腹內寒積小腸疝氣風寒不仁癥瘕痞塊等症每大貼五角小貼三角

▲**養心補精丸** 此丸專治理心腎不交水火未濟如服此丸功能養心補腎填精髓助精神肢體健壯寤寐安寧以致心焦煩燥夢遺滑精形容枯瘦腰腿疼痛不但養心補精之妙品尤爲種子之良方也每盒貳兩價小洋五角

▲**秘製五寶淨毒丹** 此丹專治五淋白濁楊梅下疳魚口便毒甚至龜頭燒破紋下燒斷等症每盒價有六角以上 言無二價

諸藥言無二價京奉兩號世驗良方出售百載餘年遠近馳名各省縣鎮均有代理三百餘處不洋便登若外埠函購本堂承認郵費如匯兌不通隨函附來郵票按折價支 北京前門外糧食店大街 漆牌區 記

律師辯護士 島田定持啓事

前旅順關東都督府法院判官

敬啓者茲因奉天中日雜居一日繁一日雖係中外分別而有同室和親之概彼此感情日深一日從此我中日士民尤爲親密更加一層密切關係惟我東亞素抱和平尊重人道主義自辛亥武漢起義改治法律各大學家締造大中華民國由此得爲純粹法治國家可以振起法律精神能達司法獨立之目的寔爲人民之幸福敝律師爲聽從前在關東都督府裁判官歷請官准在奉天省城設立島田定持律師(辯護士)事務所凡中日士人遇有詞訟刑民事件均可出廳辯護或在中外商民擎附屬地貴國官府方所不及者敝律師均能隨時引渡管轄區內按律治罪以及中日商民因事致起爭端糾葛不清等事敝律師亦可雙方代理調楚息訟和平解決抑互或相訟案件不欲出廳者亦可和解敝律師素持公道和平對待久蒙各界諸君所推許本律師到中國以來已經於此載所有貴國風俗人情習慣言語無不盡悉遇有詞訟定案迅速者速請敝律師辯護士島田定持法律事務所此處商權欲辯護者曲直者以免受經年訟累之苦並有貴國顧問招待直接面談一切理由特此佈告俾衆週知

東三省高等審判廳以及各級審判廳各埠領事衙門
島田定持事務所駐奉經理石合忠一謹啓

事務所寓奉天小西關大什字街茂林賓館後樓 日本電話四百貳拾五號 中國電話分局七十四號 茂林館賬房轉達

交通銀行發息開會並選舉總理之通告

啓者民國五年股本利息茲經本會議決官紅利息一分定于五月二十五日在北京天津上海漢口香港各本分行開始發給并定于五月二十五日即舊曆四月初七日午後一時在北京宣武門外大街江西會館開股東年會并選舉總理協理各股東諸君屆期親持息摺前往上開各本分行支取利息并於會期前五日攜帶股票到北京總行照取赴會入場券并選舉票其有遠道不克親自到會須委托代表者懇請先期親攜股票到就近本分行開具股票戶名號數股數作委托書由該分行驗明蓋章交由代表人攜赴北京本行總管理處驗明照取入場券選舉票赴會可也特此通告

交通銀行董事會啓

賓宴樓遷移新市廣告

敬啓者敝號於長春未開商埠之先即由北京來此所有設辦筵席漢滿全式無論小酌零賣南北相宜久爲遠近士商嘉許無須自相矜誇嗣於開埠之後中外各國南北省區軍政商學紳警工農各界咸以敝號甚知克已研究衛生隨時改良頗蒙歡迎達於極點於是敝號格外外聘請良工添備洋式蕃菜以及各色茶食中外合璧以供主顧外帶戲球場尚可隨意玩賞以圖快樂無奈舊日房屋甚不敷用茲特擇定地址遷移在商埠三馬路南修造洋式紅樓內外淨潔房間寬濶或衆賓大宴或二人談心茶水飲饌使屬人役各皆方便恐未週知謹白此畧至於詳細點染無非取其精美價廉而又特別便利務望諸君光顧是荷

賓宴樓主人謹白 日本電話七二八番 中國電話五十八號

中日合辦 正隆銀行

本行除照一般銀行例辦理一切外尙注重各項事宜如左

一所有辦理存欵務以親切叮嚀爲宗旨
一放貸及匯兌事宜務主簡捷以餉顧主
一凡放貸將各公債票爲抵押者息率格外從廉
一凡各種公債票照市價從優交易
一兌換金銀小洋等宜照市價格外公道以廣招徠

總辦 安田善三郎
大連大山通電話長六八一番
旅順鎮江町 同分行 電話長一一五番
營口元神街 同分行 電話長二二二番
奉天小西關 同分行 電話長二五二番
長春東斜街 同分行 電話長二二一七號
鐵嶺原大街 同分行 電話長六一〇番

催眠術

效用
能強健自己之身心
能治藥石無効之病癖
能令精神上生無限之慰藉
能開治療所以救濟困苦之人
能實現不可思議之現象並能解決
能補助教育宗教之所不及者
能補助心理哲學疑問之解決
能幸成胆力與增進記憶之力

通信教授 函索細章詳程 請票惠郵壹角

特色 催眠術之學理與施術之方法皆至極簡易不論男女老幼均可學習收効最速本會用最新式之通信教授法確能保證學者成功如不成功費分文不要

通信處 日本神戶祇園 **中國精神研究會**